



COMUNE DI FISCAGLIA

PROVINCIA DI FERRARA

Deliberazione n° 67
in data 28-12-2023

Verbale di Deliberazione del Consiglio Comunale **Adunanza Ordinaria di Prima convocazione-seduta Pubblica**

Oggetto:

REVISIONE PERIODICA DELLE PARTECIPAZIONI SOCIETARIE DETENUTE AL 31/12/2022 AI SENSI DELL'ART.20 DEL D.LGS. 175/2016. APPROVAZIONE

L'anno duemilaventitre, addì ventotto del mese di dicembre alle ore 20:30 previa l'osservanza per la convocazione, di tutte le formalità prescritte dal vigente Ordinamento delle Autonomie Locali, dallo Statuto Comunale e dal Regolamento Comunale per il funzionamento del Consiglio, si sono riuniti a seduta, presso la sede istituzionale del Comune, i componenti del Consiglio Comunale.

All'appello risultano presenti:

TOSI FABIO
BERTELLI RENATO
BRUSCHI MASSIMILIANO
BUZZONI ROBERTO
CERVI ROBERTO
CHIARINI MONICA
COLETTA MARCO
SOVRANI FRANCESCO
MARI LAURA
POZZATI MARIO
BUZZONI VALENTINA
MANZOLI ROBERTO
MARINELLI ROBERTO

Sindaco
Consigliere
Presidente
Consigliere
Consigliere
Consigliere
Consigliere
Consigliere
Consigliere
Consigliere
Consigliere
Consigliere
Consigliere

Presenti	Assenti
Presente	
Presente	
Presente	
Presente	
Assente	
Presente	
Assente	
Presente	
Presente	
Assente	
Presente	
Presente	
Presente	
Presente	

Assiste alla seduta il Dr. Babetto Francesco, Segretario Comunale, il quale provvede alla redazione del presente verbale.

Essendo legale il numero degli intervenuti, Dott. BRUSCHI MASSIMILIANO, nella sua qualità di Presidente del Comune suddetto, assume la presidenza e dichiara aperta la seduta per la trattazione dell'oggetto sopraindicato.

Nomina scrutatori i Consiglieri:

BUZZONI ROBERTO
MARI LAURA
MARINELLI ROBERTO

IL CONSIGLIO COMUNALE

PREMESSO CHE l'art. 24 del Decreto Legislativo 19 agosto 2016 n. 175 ha disposto la revisione straordinaria delle partecipazioni detenute alla data del 23 settembre 2016, data di entrata in vigore del decreto, da effettuarsi entro il 30 settembre 2017;

PREMESSO CHE l'art. 20 del Decreto Legislativo 19 agosto 2016 n. 175 dispone di effettuare annualmente un'analisi dell'assetto complessivo delle società a partecipazione pubblica diretta o indiretta al fine di predisporre, ove ne ricorrano i presupposti, un piano di riassetto per la loro razionalizzazione, fusione o soppressione, anche mediante messa in liquidazione o cessione;

TENUTO CONTO che la revisione periodica delle partecipazioni deve comportare l'adozione del piano di razionalizzazione qualora si rilevino, ai sensi del comma 2 dell'articolo 20:

- a) partecipazioni societarie che non rientrino in alcuna delle categorie di attività ammesse dagli articoli 4 e 26 del TUSP;
- b) società che risultino prive di dipendenti o abbiano un numero di amministratori superiore a quello dei dipendenti;
- c) partecipazioni in società che svolgono attività analoghe o simili a quelle svolte da altre società partecipate o da enti pubblici strumentali;
- d) partecipazioni in società che, nel triennio precedente, abbiano conseguito un fatturato medio non superiore a un milione di euro;
- e) partecipazioni in società diverse da quelle costituite per la gestione di un servizio d'interesse generale che abbiano prodotto un risultato negativo per quattro dei cinque esercizi precedenti;
- f) necessità di contenimento dei costi di funzionamento;
- g) necessità di aggregazione di società aventi ad oggetto le attività consentite;

RICORDATO che la revisione periodica delle partecipazioni deve essere effettuata, ai sensi del comma 3 dell'articolo 20, entro il 31 dicembre dell'esercizio;

VISTO l'articolo 30 del DLGS N.201/2022, che dispone di effettuare annualmente un'analisi sulla situazione gestionale dei servizi pubblici locali di rilevanza economica nei rispettivi territori e che tale relazione, nel caso di servizi affidati a società in house, costituisce appendice della relazione di cui al predetto articolo 20 del decreto legislativo n. 175 del 2016.

RICHIAMATE:

- la deliberazione di Consiglio comunale n. 30 in data 28/09/2017, con la quale è stato approvato il piano straordinario di razionalizzazione delle società partecipate alla data del 23 settembre 2016;
- la deliberazione di Consiglio comunale n. 67 in data 30/12/2022, con la quale è stata approvata la relazione periodica delle partecipazioni detenute alla data del 31/12/2021;
- la delibera di Giunta n. 165 del 15-12-2023 di ricognizione periodica della situazione gestionale dei servizi pubblici locali di rilevanza economica di cui all'articolo 30 del decreto legislativo 23 dicembre 2022, n. 201 effettuata dai responsabili dei settori LLPP e AAGG alla presenza di un referente settore Finanze;

CONSIDERATO che, allo stato attuale, non sono state previste operazioni di razionalizzazione da eseguire nell'esercizio 2023, in quanto la revisione ordinaria delle partecipazioni al 31.12.2022 non ha rilevato criticità;

RITENUTO NECESSARIO provvedere alla ricognizione delle società partecipate detenute alla data del 31 dicembre 2022, ai fini dell'eventuale adozione del piano di razionalizzazione periodica di cui all'art. 20 del TUSP;

VISTE le linee guida sulla revisione periodica delle partecipazioni predisposte dal Ministero dell'economia e delle finanze – Dipartimento del tesoro, di concerto con la Corte dei conti, con allegato format per la revisione;

RICORDATO che:

- Rientrano nel perimetro di applicazione del piano le società a partecipazione pubblica diretta ed indiretta, anche non totalitaria,
- Si considera indiretta la partecipazione detenuta dall'amministrazione per il tramite di società o di altri organismi soggetti al controllo da parte di una singola amministrazione o di più amministrazioni pubbliche congiuntamente;
- Non sono oggetto di revisione le partecipazioni in organismi non aventi natura societaria, come gli enti strumentali, le fondazioni, i consorzi, le istituzioni, ecc.

CONSIDERATO che la ricognizione è adempimento obbligatorio anche nel caso in cui il comune non possieda alcuna partecipazione, esito che comunque deve essere comunicato ai sensi dell'art. 20, comma 3, del TUSP;

TENUTO CONTO che l'esame ricognitivo di tutte le partecipazioni detenute è stato istruito dai servizi ed uffici comunali competenti, secondo le direttive impartite dalla Giunta comunale;

VISTO

- il provvedimento di razionalizzazione periodica delle partecipazioni societarie detenute alla data del 31/12/2022 che si allega al presente provvedimento sotto la lettera A) quale parte integrante e sostanziale,
- la relazione tecnica che si allega al presente provvedimento sotto la lettera B) quale parte integrante e sostanziale,
- la relazione di ricognizione periodica della situazione gestionale dei servizi pubblici locali di rilevanza economica di cui all'articolo 30 del decreto legislativo 23 dicembre 2022, n. 201 con riferimento ai soli servizi affidati secondo il modello dell'*in house providing* che costituisce appendice della presente Delibera sotto la lettera C) quale parte integrante e sostanziale,

RITENUTO di provvedere in merito;

Visto il Parere di regolarità tecnica favorevole espresso dal Responsabile del Servizio Finanza/personale, ad esito del controllo attestante la regolarità e la correttezza dell'azione amministrativa ed il Parere di regolarità contabile favorevole espresso dal medesimo Responsabile, attestante la regolarità contabile del presente atto in relazione agli effetti diretti e/o indiretti che lo stesso produce sulla situazione economico-finanziaria o sul patrimonio dell'Ente, ai sensi degli articoli 49, 147, comma 1 e 147-bis del Decreto legislativo 18/08/2000, n. 267 e successive modifiche ed integrazioni e dato atto che i suddetti Pareri sono allegati al presente atto a formarne parte integrante e sostanziale;

Preso atto del parere espresso dall'Organo di Revisione;

VISTO il Decreto Legislativo 18 agosto 2000 n. 267;

VISTO il Decreto Legislativo 19 agosto 2016 n. 175;

VISTO lo Statuto comunale;

VISTO il vigente regolamento sull'ordinamento generale degli uffici e dei servizi;

Udita l'illustrazione della D.ssa Roberta Guietti, Responsabile del Settore Finanze, e gli interventi del Sindaco e del Consigliere Manzoli, che sono conservati agli atti su nastro magnetico nel loro contenuto integrale. Essi verranno trascritti in apposito verbale, il quale verrà messo a disposizione dei Consiglieri tre giorni prima di quello fissato per l'adunanza consiliare, come previsto dall'art. 28 del vigente Regolamento del Consiglio Comunale, nella quale sarà sottoposto ad approvazione;

Presenti n. 10 Consiglieri

Con voti favorevoli 7, contrari 0, astenuti 3 (Buzzoni Valentina, Manzoli, Marinelli), espressi nelle forme di legge,

DELIBERA

1. di approvare il provvedimento di razionalizzazione periodica delle partecipazioni detenute alla data del 31 dicembre 2022, ai sensi dell'art. 20 del TUSP, che si allega al presente provvedimento sotto la lettera A) quale parte integrante e sostanziale e che prevede il mantenimento delle seguenti società:

NOME PARTECIPATA	CODICE FISCALE PARTECIPATA	QUOTA DI PARTECIPAZIONE	ESITO DELLA RILEVAZIONE	MOTIVAZIONE DELLA SCELTA
C.A.D.F. S.p.A.	01280290386	10,39%	MANTENIMENTO SENZA INTERVENTI DI RAZIONALIZZAZIONE	Rispetto dei parametri previsti dall'art.20 TUSP
Delta 2000 S.c.r.l.	01358060380	2,82%	MANTENIMENTO SENZA INTERVENTI DI RAZIONALIZZAZIONE	Art. 4 comma 6 TUSP
S.I.PRO. S.p.A.	00243260387	0,548889%	MANTENIMENTO SENZA INTERVENTI DI RAZIONALIZZAZIONE	Rispetto dei parametri previsti dall'art.20 TUSP
LEPIDA S.p.A.	02770891204	0,0014%	MANTENIMENTO SENZA INTERVENTI DI	Rispetto dei parametri previsti

			RAZIONALIZZAZIONE	dall'art.20 TUSP
SECIF S.r.l.	01565360383	12,36%	MANTENIMENTO SENZA INTERVENTI DI RAZIONALIZZAZIONE	Rispetto dei parametri previsti dall'art.20 TUSP
AREA IMPIANTI S.p.A.	01964100380	10,08%	MANTENIMENTO SENZA INTERVENTI DI RAZIONALIZZAZIONE	Rispetto dei parametri previsti dall'art.20 TUSP
CLARA S.P.A.	01004910384	4,61%	MANTENIMENTO SENZA INTERVENTI DI RAZIONALIZZAZIONE	Rispetto dei parametri previsti dall'art.20 TUSP

2. di dichiarare che la ricognizione effettuata non prevede interventi di razionalizzazione da adempiere nel 2024 e pertanto non è previsto un nuovo piano;
3. di approvare la relazione tecnica, che si allega al presente provvedimento sotto la lettera B) quale parte integrante e sostanziale;
4. di approvare la relazione di ricognizione periodica della situazione gestionale dei servizi pubblici locali di rilevanza economica di cui all'articolo 30 del decreto legislativo 23 dicembre 2022, n. 201, come contenuta nell'apposito documento allegato sotto la lettera C) quale parte integrante e sostanziale
5. di demandare alla Giunta comunale il coordinamento operativo e la vigilanza sull'attuazione di quanto deliberato, fatte salve le competenze consiliari di controllo;
6. di prendere atto del parere dell'Organo di revisione;
7. di comunicare il presente provvedimento alla Sezione regionale di Controllo della Corte dei conti, ai sensi dell'art. 20, comma 3 del TUSP;
8. di comunicare il presente provvedimento al Ministero dell'economia e delle finanze – Dipartimento del tesoro, tramite il Portale Partecipazioni, ai sensi dell'art. 20, comma 3, del TUSP;
9. di trasmettere il presente provvedimento a tutte le società partecipate dirette;
10. di pubblicare la presente deliberazione consiliare nell'apposita sezione di amministrazione trasparente del sito istituzionale;

DELIBERA, altresì,

con separata votazione così espressa: Consiglieri presenti 10 – voti favorevoli 7, contrari 0, astenuti 3 (Buzzonei Valentina, Manzoli, Marinelli), stante l'urgenza di provvedere con i successivi adempimenti, nonché per il rispetto della scadenza prevista per la rilevazione in oggetto, di dichiarare il presente provvedimento immediatamente eseguibile ai sensi dell'art. 134, c. 4, D.Lgs. n. 267/2000.

Il presente verbale viene letto, approvato e sottoscritto come segue.

Il Presidente
Dott. BRUSCHI MASSIMILIANO

Documento informatico firmato digitalmente ai sensi e con gli effetti di cui agli artt. 20 e 21 del d.lgs n. 82/2005; sostituisce il documento cartaceo e la firma autografa.

Il Segretario Comunale
Dr. Babetto Francesco

Documento informatico firmato digitalmente ai sensi e con gli effetti di cui agli artt. 20 e 21 del d.lgs n. 82/2005; sostituisce il documento cartaceo e la firma autografa.

**Razionalizzazione periodica delle partecipazioni pubbliche
(art. 20 del d.lgs. 175/2016)
Anno 2022**

01. SCHEDA ANAGRAFICA

Tipologia Ente:

Denominazione Ente:

Codice fiscale dell'Ente:

L'ente ha adottato il piano di revisione straordinaria ai sensi dell'art. 24 del d.lgs. 175/2016?

Dati del referente/responsabile per la compilazione del piano

**RESPONSABILE SETTORE
FINANZE/PERSONALE**

Nome:

Cognome:

Recapiti:
Indirizzo:

Telefono:

Fax:

Posta elettronica:

02. RICOGNIZIONE DELLE SOCIETÀ PARTECIPATE

Se l'ente partecipa al capitale di una società sia direttamente sia indirettamente, compilare sia la scheda 02.01. sia la scheda 02.02.

02.01. Ricognizione delle società a partecipazione diretta

Progressivo A	Codice fiscale società B	Denominazione società C	Anno di costituzione D	% Quota di partecipazione E	Attività svolta F	Partecipazione di controllo G	Società in house H	Quotata (ai sensi del d.lgs. 175/2016) I	Holding pura J
Dir_1	01280290386	C.A.D.F. S.p.A.	1994	10.39	Gestione servizio idrico integrato e dal 01/01/2021 telecomunicazioni	NO	SI	NO	NO
Dir_2	01358060380	DELTA 2000 Società Consortile e R.L.	1996	2.82	La società opera come GAL (gruppo di azione locale) per l'accesso a risorse comunitarie dedicate a tale esclusiva strategia (leader).	NO	NO	NO	NO
Dir_3	00243260387	SIPRO SPA	1975	0.548889	La società ha per oggetto l'attuazione delle linee di pianificazione e di programmazione economica degli enti locali ferraresi, operando nell'ambito delle scelte degli enti locali e di quelle regionali. Studia, promuove e attua iniziative finalizzate a favorire l'incremento di insediamenti produttivi nel territorio prov.le anche assumendo la gestione di interventi sostenuti da fondi comunitari, nazionali, regionali e locali.	NO	NO	NO	NO
Dir_4	02770891204	LEPIDA SPA	2007	0.0014	Strumento operativo, promosso da Regione Emilia-Romagna, per la pianificazione, l'ideazione, la progettazione, lo sviluppo, l'integrazione, il dispiegamento, la configurazione, l'esercizio, la realizzazione delle infrastrutture di telecomunicazione e dei servizi telematici che sfruttano le infrastrutture di rete, per Soci e per Enti collegati alla Rete Lepida. Lepida SpA è il motore dell'attuazione delle politiche digitali per la crescita delle città, dei territori e delle comunità in Emilia-Romagna, in particolare per l'attuazione dell'Agenda Digitale.	NO	SI	NO	NO
Dir_5	01565360383	SECIF s.r.l.	2002	12.36	Gestione dei servizi cimiteriali e di polizia mortuaria	NO	SI	NO	NO
Dir_6	01964100380	AREA IMPIANTI S.p.A.	2015	10.08	Gestione impianti di trattamento, recupero, riciclaggio e smaltimento rifiuti	NO	NO	NO	NO
Dir_7	01004910384	CLARA SPA	1986	4.61	Raccolta, trasporto, recupero, riciclaggio e smaltimento rifiuti	NO	SI	NO	NO

Le società a partecipazione diretta (quotate e non quotate) sono sempre oggetto di ricognizione, anche se non controllate dall'ente.

Colonna B: Inserire codice di 11 cifre per le società aventi sede in Italia; codice di 11 cifre seguito da "E" per le società aventi sede all'estero.

Colonna C: Inserire la ragione sociale comprensiva della forma giuridica.

Colonna E: Inserire valori comprensivi di decimali.

Colonna F: Inserire una descrizione sintetica della/e attività effettivamente svolta/e.

Colonna G: Indicare se la partecipazione detenuta dall'amministrazione è di controllo ai sensi dell'art. 2359 c.c.

Colonna H: Indicare "SI" se l'Amministrazione esercita il controllo analogo o più Amministrazioni esercitano il controllo analogo congiunto.

Colonna I: Indicare "SI" se la società emette azioni quotate in mercati regolamentati; se ha emesso, al 31/12/2015, strumenti finanziari quotati in mercati regolamentati; se sia partecipata da società quotate o che hanno emesso strumenti finanziari quotati.

Colonna J: Indicare "SI" se la società ha come oggetto sociale esclusivo la gestione delle partecipazioni societarie per conto dell'Amministrazione.

02. RICOGNIZIONE DELLE SOCIETÀ PARTECIPATE

02.03. Grafico delle relazioni tra partecipazioni

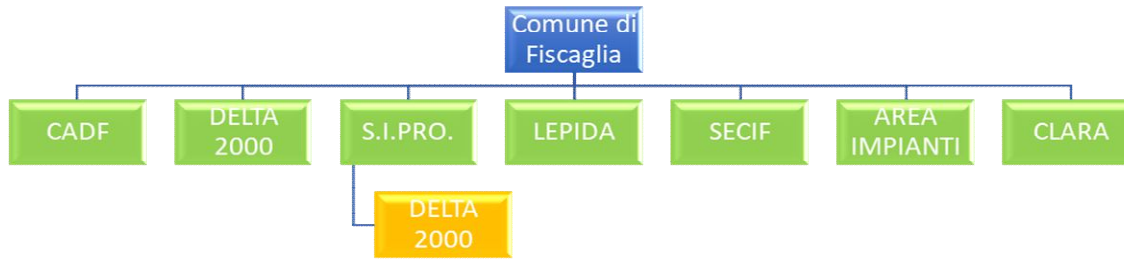

03. REQUISITI TESTO UNICO DELLE SOCIETÀ A PARTECIPAZIONE PUBBLICA

03.01. Finalità perseguite e attività ammesse (articoli 4 e 26)

Compilare una scheda per ciascuna società

Progressivo società partecipata: **(a)**

Denominazione società partecipata: **(b)**

Tipo partecipazione: **(c)**

Attività svolta: **(d)**

indicare se la società:

- Rientra nell'Allegato "A" del d.lgs. n. 175/2016 (art. 26, co. 2)

- Ha come oggetto esclusivo la gestione di fondi europei per conto dello Stato o delle Regioni, ovvero la realizzazione di progetti di ricerca finanziati dalle istituzioni dell'Unione Europea (art. 26, co. 2)

- È stata esclusa, con deliberazione adottata ai sensi dell'art. 4 co. 9, secondo periodo, dall'applicazione totale o parziale delle disposizioni del medesimo articolo (**solo per le società partecipate dalle Regioni/Prov. Aut.**)

- È destinataria dei provvedimenti di cui al d.lgs. n. 159/2011 (art. 26, co. 12-bis)

- È autorizzata alla gestione delle case da gioco, ai sensi della legislazione vigente (art. 26, co. 12-sexies)

Qualora non sia stata selezionata alcuna delle opzioni indicate ai punti precedenti, indicare se la società:

- È costituita in attuazione dell'art. 34 del regolamento CE n. 13/2013 - Gruppi d'Azione Locale (art. 4, co. 6)

- Ha per oggetto sociale prevalente la gestione di spazi fieristici e l'organizzazione di eventi fieristici (art. 4, co. 7)

- Ha per oggetto sociale prevalente la realizzazione e la gestione di impianti di trasporto a fune per la mobilità turistico-sportiva in aree montane (art. 4, co. 7)

- Ha per oggetto sociale prevalente la produzione di energia da fonti rinnovabili (art. 4, co. 7)
- Ha caratteristiche di spin off o di start up universitario, o analoghe a quelle degli enti di ricerca, ovvero gestisce aziende agricole con funzioni didattiche (art. 4, co. 8)
- Produce un servizio di interesse generale a rete (di cui all'art. 3-bis del d.l. 138/2011) fuori dall'ambito territoriale di riferimento, con affidamento dei servizi, in corso e nuovi, tramite procedure ad evidenza pubblica (art. 4, co. 9-bis)
- Produce beni e servizi strettamente necessari per il perseguimento delle finalità istituzionali dell'ente (art. 4, co. 1) SI
- Produce un servizio di interesse generale (art. 4, co. 2, lett. a) SI
- Progetta e realizza un'opera pubblica sulla base di un accordo di programma fra amministrazioni pubbliche (art. 4, co. 2, lett. b)
- Realizza e gestisce un'opera pubblica ovvero organizza e gestisce un servizio di interesse generale attraverso un contratto di partenariato pubblico/privato (art. 4, co. 2, lett. c)
- Produce beni o servizi strumentali all'ente o agli enti pubblici partecipanti o alla svolgimento delle loro funzioni (art. 4, co. 2, lett. d)
- Svolge servizi di committenza (art. 4, co. 2, lett. e)
- Valorizza il patrimonio immobiliare dell'amministrazione partecipante (art. 4, co. 3)

Indicare le motivazioni della riconducibilità o meno ai vincoli di scopo di cui al co. 1 o ad una delle attività di cui ai commi 2 e 3, anche con riferimento alle società che svolgono le attività di cui ai commi 6, 7, 8:

La Società C.A.D.F. S.p.a. è una società di capitali a totale partecipazione pubblica la gestione del servizio idrico integrato ed attività strumentali ad esso. Nel dicembre del 2004 l'Agenzia d'Ambito per i servizi pubblici della Provincia di Ferrara ha confermato a C.A.D.F. S.p.A., per vent'anni, la gestione del servizio idrico integrato nei Comuni di Riva del Po (ex Berra, Ro Ferrarese), Codigoro, Comacchio, Copparo, Tresignana (ex Formignana, Tresigallo), Goro, Jolanda di Savoia, Lagosanto, Fiscaglia (ex Massafiscaglia, Migliarino, Migliaro) Mesola e Ostellato. Trattasi di affidamento "in house" ai sensi dell'art. 113 - comma 5, lett. c) - del D.Lgs. n. 267/2000 (TUEL), espressamente previsto anche dai commi 3 e 4 dell'art. 150 del D.Lgs. n. 152/2006.

(a): Inserire uno dei progressivi già indicati nelle schede di ricognizione (02.01; 02.02).

(b): *Inserire la ragione sociale come indicata nelle schede di ricognizione (02.01; 02.02).*

(c): *Indicare il tipo di partecipazione distinguendo i casi in cui la società sia partecipata direttamente, indirettamente (tramite altra società/organismo), ovvero in parte direttamente e in parte indirettamente.*

(d): *Inserire l'attività come indicata nelle schede di ricognizione (02.01; 02.02).*

03. REQUISITI TESTO UNICO DELLE SOCIETÀ A PARTECIPAZIONE PUBBLICA

03.01. Finalità perseguite e attività ammesse (articoli 4 e 26)

Compilare una scheda per ciascuna società

Progressivo società partecipata: **(a)**

Denominazione società partecipata: **(b)**

Tipo partecipazione: **(c)**

Attività svolta: **(d)**

indicare se la società:

- Rientra nell'Allegato "A" del d.lgs. n. 175/2016 (art. 26, co. 2)
- Ha come oggetto esclusivo la gestione di fondi europei per conto dello Stato o delle Regioni, ovvero la realizzazione di progetti di ricerca finanziati dalle istituzioni dell'Unione Europea (art. 26, co. 2)
- È stata esclusa, con deliberazione adottata ai sensi dell'art. 4 co. 9, secondo periodo, dall'applicazione totale o parziale delle disposizioni del medesimo articolo (**solo per le società partecipate dalle Regioni/Prov. Aut.**)
- È destinataria dei provvedimenti di cui al d.lgs. n. 159/2011 (art. 26, co. 12-bis)
- È autorizzata alla gestione delle case da gioco, ai sensi della legislazione vigente (art. 26, co. 12-sexies)
- Qualora non sia stata selezionata alcuna delle opzioni indicate ai punti precedenti, indicare se la società:*
- È costituita in attuazione dell'art. 34 del regolamento CE n. 13/2013 - Gruppi d'Azione Locale (art. 4, co. 6)
- Ha per oggetto sociale prevalente la gestione di spazi fieristici e l'organizzazione di eventi fieristici (art. 4, co. 7)
- Ha per oggetto sociale prevalente la realizzazione e la gestione di impianti di trasporto a fune per la mobilità turistico-sportiva in aree montane (art. 4, co. 7)
- Ha per oggetto sociale prevalente la produzione di energia da fonti rinnovabili (art. 4, co. 7)
- Ha caratteristiche di spin off o di start up universitario, o analoghe a quelle degli enti di ricerca, ovvero gestisce aziende agricole con funzioni didattiche (art. 4, co. 8)
- Produce un servizio di interesse generale a rete (di cui all'art. 3-bis del d.l. 138/2011) fuori dall'ambito territoriale di riferimento, con affidamento dei servizi, in corso e nuovi, tramite procedure ad evidenza pubblica (art. 4, co. 9-bis)

- Produce beni e servizi strettamente necessari per il perseguimento delle finalità istituzionali dell'ente (art. 4, co. 1) SI
- Produce un servizio di interesse generale (art. 4, co. 2, lett. a)
- Progetta e realizza un'opera pubblica sulla base di un accordo di programma fra amministrazioni pubbliche (art. 4, co. 2, lett. b)
- Realizza e gestisce un'opera pubblica ovvero organizza e gestisce un servizio di interesse generale attraverso un contratto di partenariato pubblico/privato (art. 4, co. 2, lett. c)
- Produce beni o servizi strumentali all'ente o agli enti pubblici partecipanti o alla svolgimento delle loro funzioni(art. 4, co. 2, lett. d)
- Svolge servizi di committenza (art. 4, co. 2, lett. e)
- Valorizza il patrimonio immobiliare dell'amministrazione partecipante (art. 4, co. 3)

Società che opera principalmente senza fini di lucro dagli enti locali nell'area del Delta del Po – Emilia Romagna delle Province di Ferrara e di Ravenna al fine di operare come GAL (gruppo di azione locale) per l'accesso a risorse comunitarie dedicate a tale esclusiva strategia (Leader). La canalizzazione sul territorio comunale dei finanziamenti che prevedono un approccio Leader e l'impiego dei fondi strutturali e d'investimento europei (Fondi SIE), di cui all'accordo di Partenariato 2014-2020 "Italia-Bruxelles", presuppone la costituzione dei Gruppi di Azione Locale e, quindi, la partecipazione del Comune al GAL DELTA 2000 Soc. cons. a r.l. appare strategica ed indispensabile per poter canalizzare sul territorio le risorse comunitarie che prevedono l'approccio partecipativo. La società si inserisce nel quadro della evoluzione delle strategie comunitarie, nazionali e regionali, che prevedono la differenziazione delle politiche, quale strumento operativo di supporto agli Enti Pubblici locali e alle imprese del territorio, per svolgere funzioni di animazione, informazione, progettazione e gestione degli interventi locali.

- (a):** Inserire uno dei progressivi già indicati nelle schede di ricognizione (02.01; 02.02).
(b): Inserire la ragione sociale come indicata nelle schede di ricognizione (02.01; 02.02).
(c): Indicare il tipo di partecipazione distinguendo i casi in cui la società sia partecipata direttamente, indirettamente (tramite altra società/organismo), ovvero in parte direttamente e in parte indirettamente.
(d): Inserire l'attività come indicata nelle schede di ricognizione (02.01; 02.02).

03. REQUISITI TESTO UNICO DELLE SOCIETÀ A PARTECIPAZIONE PUBBLICA

03.01. Finalità perseguite e attività ammesse (articoli 4 e 26)

Compilare una scheda per ciascuna società

Progressivo società partecipata: **(a)**

Denominazione società partecipata: **(b)**

Tipo partecipazione: **(c)**

Attività svolta: **(d)**

indicare se la società:

- Rientra nell'Allegato "A" del d.lgs. n. 175/2016 (art. 26, co. 2)
- Ha come oggetto esclusivo la gestione di fondi europei per conto dello Stato o delle Regioni, ovvero la realizzazione di progetti di ricerca finanziati dalle istituzioni dell'Unione Europea (art. 26, co. 2)
- È stata esclusa, con deliberazione adottata ai sensi dell'art. 4 co. 9, secondo periodo, dall'applicazione totale o parziale delle disposizioni del medesimo articolo (**solo per le società partecipate dalle Regioni/Prov. Aut.**)
- È destinataria dei provvedimenti di cui al d.lgs. n. 159/2011 (art. 26, co. 12-bis)
- È autorizzata alla gestione delle case da gioco, ai sensi della legislazione vigente (art. 26, co. 12-sexies)
- Qualora non sia stata selezionata alcuna delle opzioni indicate ai punti precedenti, indicare se la società:*
- È costituita in attuazione dell'art. 34 del regolamento CE n. 13/2013 - Gruppi d'Azione Locale (art. 4, co. 6)
- Ha per oggetto sociale prevalente la gestione di spazi fieristici e l'organizzazione di eventi fieristici (art. 4, co. 7)
- Ha per oggetto sociale prevalente la realizzazione e la gestione di impianti di trasporto a fune per la mobilità turistico-sportiva in aree montane (art. 4, co. 7)
- Ha per oggetto sociale prevalente la produzione di energia da fonti rinnovabili (art. 4, co. 7)

- Ha caratteristiche di spin off o di start up universitario, o analoghe a quelle degli enti di ricerca, ovvero gestisce aziende agricole con funzioni didattiche (art. 4, co. 8)	
- Produce un servizio di interesse generale a rete (di cui all'art. 3-bis del d.l. 138/2011) fuori dall'ambito territoriale di riferimento, con affidamento dei servizi, in corso e nuovi, tramite procedure ad evidenza pubblica (art. 4, co. 9-bis)	
- Produce beni e servizi strettamente necessari per il perseguimento delle finalità istituzionali dell'ente (art. 4, co. 1)	SI
- Produce un servizio di interesse generale (art. 4, co. 2, lett. a)	SI
- Progetta e realizza un'opera pubblica sulla base di un accordo di programma fra amministrazioni pubbliche (art. 4, co. 2, lett. b)	
- Realizza e gestisce un'opera pubblica ovvero organizza e gestisce un servizio di interesse generale attraverso un contratto di partenariato pubblico/privato (art. 4, co. 2, lett. c)	
- Produce beni o servizi strumentali all'ente o agli enti pubblici partecipanti o alla svolgimento delle loro funzioni(art. 4, co. 2, lett. d)	
- Svolge servizi di committenza (art. 4, co. 2, lett. e)	
- Valorizza il patrimonio immobiliare dell'amministrazione partecipante (art. 4, co. 3)	

Indicare le motivazioni della riconducibilità o meno ai vincoli di scopo di cui al co. 1 o ad una delle attività di cui ai commi 2 e 3, anche con riferimento alle società che svolgono le attività di cui ai commi 6, 7, 8:

La società ha per oggetto l'attuazione delle linee di pianificazione e di programmazione economica degli enti locali ferraresi, operando nell'ambito delle scelte degli enti locali e di quelle regionali. Studia, promuove e attua iniziative finalizzate a favorire l'incremento di insediamenti produttivi nel territorio prov.le anche assumendo la gestione di interventi sostenuti da fondi comunitari, nazionali, regionali e locali. A partire dal 2001, diviene l'interlocutore privilegiato delle amministrazioni locali e della Provincia di Ferrara per la gestione di Programmi comunitari quali l'Obiettivo 2 e la progettazione di interventi integrati finanziati con fondi locali e comunitari, come il piano integrato di marketing territoriale per la provincia di Ferrara. La Società SIPRO svolge attività istituzionali di sviluppo economico territoriale. Il Comune di Fiscaglia si avvale della collaborazione di Sipro, per l'esecuzione delle seguenti prestazioni, in relazioni ai tre principali ambiti di attività della società:

1. Attrattività – Promozione delle opportunità localizzative
2. Competitività - Attivazione e gestione di sportelli sul territorio ("Sportello imprese")
3. Competitività - Accompagnamento nell'individuazione degli strumenti finanziari (regionali, nazionali, comunitari) finalizzati alla realizzazione delle iniziative prioritarie individuate dall'Amministrazione Comunale.

(a): Inserire uno dei progressivi già indicati nelle schede di ricognizione (02.01; 02.02).

(b): Inserire la ragione sociale come indicata nelle schede di ricognizione (02.01; 02.02).

(c): Indicare il tipo di partecipazione distinguendo i casi in cui la società sia partecipata direttamente, indirettamente (tramite altra società/organismo), ovvero in parte direttamente e in parte indirettamente.

(d): Inserire l'attività come indicata nelle schede di ricognizione (02.01; 02.02).

03. REQUISITI TESTO UNICO DELLE SOCIETÀ A PARTECIPAZIONE PUBBLICA

03.01. Finalità perseguite e attività ammesse (articoli 4 e 26)

Compilare una scheda per ciascuna società

Progressivo società partecipata: **(a)**

Denominazione società partecipata: **(b)**

Tipo partecipazione: **(c)**

Attività svolta: **(d)**

indicare se la società:

- Rientra nell'Allegato "A" del d.lgs. n. 175/2016 (art. 26, co. 2)
- Ha come oggetto esclusivo la gestione di fondi europei per conto dello Stato o delle Regioni, ovvero la realizzazione di progetti di ricerca finanziati dalle istituzioni dell'Unione Europea (art. 26, co. 2)
- È stata esclusa, con deliberazione adottata ai sensi dell'art. 4 co. 9, secondo periodo, dall'applicazione totale o parziale delle disposizioni del medesimo articolo (**solo per le società partecipate dalle Regioni/Prov. Aut.**)
- È destinataria dei provvedimenti di cui al d.lgs. n. 159/2011 (art. 26, co. 12-bis)
- È autorizzata alla gestione delle case da gioco, ai sensi della legislazione vigente (art. 26, co. 12-sexies)
- Qualora non sia stata selezionata alcuna delle opzioni indicate ai punti precedenti, indicare se la società:*
- È costituita in attuazione dell'art. 34 del regolamento CE n. 13/2013 - Gruppi d'Azione Locale (art. 4, co. 6)
- Ha per oggetto sociale prevalente la gestione di spazi fieristici e l'organizzazione di eventi fieristici (art. 4, co. 7)
- Ha per oggetto sociale prevalente la realizzazione e la gestione di impianti di trasporto a fune per la mobilità turistico-sportiva in aree montane (art. 4, co. 7)
- Ha per oggetto sociale prevalente la produzione di energia da fonti rinnovabili (art. 4, co. 7)
- Ha caratteristiche di spin off o di start up universitario, o analoghe a quelle degli enti di ricerca, ovvero gestisce aziende agricole con funzioni didattiche (art. 4, co. 8)

- Produce un servizio di interesse generale a rete (di cui all'art. 3-bis del d.l. 138/2011) fuori dall'ambito territoriale di riferimento, con affidamento dei servizi, in corso e nuovi, tramite procedure ad evidenza pubblica (art. 4, co. 9-bis)
- Produce beni e servizi strettamente necessari per il perseguimento delle finalità istituzionali dell'ente (art. 4, co. 1)
- Produce un servizio di interesse generale (art. 4, co. 2, lett. a)
- Progetta e realizza un'opera pubblica sulla base di un accordo di programma fra amministrazioni pubbliche (art. 4, co. 2, lett. b)
- Realizza e gestisce un'opera pubblica ovvero organizza e gestisce un servizio di interesse generale attraverso un contratto di partenariato pubblico/privato (art. 4, co. 2, lett. c)
- Produce beni o servizi strumentali all'ente o agli enti pubblici partecipanti o alla svolgimento delle loro funzioni(art. 4, co. 2, lett. d)
- Svolge servizi di committenza (art. 4, co. 2, lett. e)
- Valorizza il patrimonio immobiliare dell'amministrazione partecipante (art. 4, co. 3)

SI
SI
SI

Indicare le motivazioni della riconducibilità o meno ai vincoli di scopo di cui al co. 1 o ad una delle attività di cui ai commi 2 e 3, anche con riferimento alle società che svolgono le attività di cui ai commi 6, 7, 8:

Lepida SpA è lo strumento operativo, promosso da Regione Emilia-Romagna, per la pianificazione, l'ideazione, la progettazione, lo sviluppo, l'integrazione, il dispiegamento, la configurazione, l'esercizio, la realizzazione delle infrastrutture di telecomunicazione e dei servizi telematici che sfruttano le infrastrutture di rete, per Soci e per Enti collegati alla Rete Lepida

Lepida SpA è il motore dell'attuazione delle politiche digitali per la crescita delle città, dei territori e delle comunità in Emilia-Romagna, in particolare per l'attuazione dell'Agenda Digitale

Lepida SpA è garante della disponibilità di reti e servizi telematici sull'intero territorio regionale, operando per lo sviluppo omogeneo di tutto il territorio

Lepida SpA è supporto all'amministrazione digitale, ampliando con continuità i servizi finali a disposizione dei Soci, per rispondere alle trasformazioni normative e alla sempre maggiore carenza di risorse

Lepida SpA produttore di idee, strategie e realizzazioni di innovazione per la PA e per lo sviluppo telematico del relativo territorio, creando anche opportunità per gli operatori ICT del mercato.

Servizi erogati all'Ente

Servizi di telecomunicazione e trasmissione dati. Nel dettaglio:

- PayER - Servizio pagamenti comunali;
- FedERa - Servizio autenticazione digitale;
- IcarER - Servizio attivazione porte di dominio;
- Fibra ottica;
- Servizi Datacenter

- (a):** Inserire uno dei progressivi già indicati nelle schede di ricognizione (02.01; 02.02).
- (b):** Inserire la ragione sociale come indicata nelle schede di ricognizione (02.01; 02.02).
- (c):** Indicare il tipo di partecipazione distinguendo i casi in cui la società sia partecipata direttamente, indirettamente (tramite altra società/organismo), ovvero in parte direttamente e in parte indirettamente.
- (d):** Inserire l'attività come indicata nelle schede di ricognizione (02.01; 02.02).

03. REQUISITI TESTO UNICO DELLE SOCIETÀ A PARTECIPAZIONE PUBBLICA

03.01. Finalità perseguite e attività ammesse (articoli 4 e 26)

Compilare una scheda per ciascuna società

Progressivo società partecipata:	Dir_5	(a)
Denominazione società partecipata:	SECIF SRL	(b)
Tipo partecipazione:	Diretta	(c)
Attività svolta:	Gestione dei servizi cimiteriali e di polizia mortuaria	(d)

indicare se la società:

- Rientra nell'Allegato "A" del d.lgs. n. 175/2016 (art. 26, co. 2)
 - Ha come oggetto esclusivo la gestione di fondi europei per conto dello Stato o delle Regioni, ovvero la realizzazione di progetti di ricerca finanziati dalle istituzioni dell'Unione Europea (art. 26, co. 2)
 - È stata esclusa, con deliberazione adottata ai sensi dell'art. 4 co. 9, secondo periodo, dall'applicazione totale o parziale delle disposizioni del medesimo articolo (**solo per le società partecipate dalle Regioni/Prov. Aut.**)
 - È destinataria dei provvedimenti di cui al d.lgs. n. 159/2011 (art. 26, co. 12-bis)
 - È autorizzata alla gestione delle case da gioco, ai sensi della legislazione vigente (art. 26, co. 12-sexies)
- Qualora non sia stata selezionata alcuna delle opzioni indicate ai punti precedenti, indicare se la società:*
- È costituita in attuazione dell'art. 34 del regolamento CE n. 13/2013 - Gruppi d'Azione Locale (art. 4, co. 6)
 - Ha per oggetto sociale prevalente la gestione di spazi fieristici e l'organizzazione di eventi fieristici (art. 4, co. 7)
 - Ha per oggetto sociale prevalente la realizzazione e la gestione di impianti di trasporto a fune per la mobilità turistico-sportiva in aree montane (art. 4, co. 7)
 - Ha per oggetto sociale prevalente la produzione di energia da fonti rinnovabili (art. 4, co. 7)
 - Ha caratteristiche di spin off o di start up universitario, o analoghe a quelle degli enti di ricerca, ovvero gestisce aziende agricole con funzioni didattiche (art. 4, co. 8)
 - Produce un servizio di interesse generale a rete (di cui all'art. 3-bis del d.l. 138/2011) fuori dall'ambito territoriale di riferimento, con affidamento dei servizi, in corso e nuovi, tramite procedure ad evidenza pubblica (art. 4, co. 9-bis)

- Produce beni e servizi strettamente necessari per il perseguimento delle finalità istituzionali dell'ente (art. 4, co. 1) SI
- Produce un servizio di interesse generale (art. 4, co. 2, lett. a) SI
- Progetta e realizza un'opera pubblica sulla base di un accordo di programma fra amministrazioni pubbliche (art. 4, co. 2, lett. b)
- Realizza e gestisce un'opera pubblica ovvero organizza e gestisce un servizio di interesse generale attraverso un contratto di partenariato pubblico/privato (art. 4, co. 2, lett. c)
- Produce beni o servizi strumentali all'ente o agli enti pubblici partecipanti o alla svolgimento delle loro funzioni(art. 4, co. 2, lett. d)
- Svolge servizi di committenza (art. 4, co. 2, lett. e)
- Valorizza il patrimonio immobiliare dell'amministrazione partecipante (art. 4, co. 3)

Indicare le motivazioni della riconducibilità o meno ai vincoli di scopo di cui al co. 1 o ad una delle attività di cui ai commi 2 e 3, anche con riferimento alle società che svolgono le attività di cui ai commi 6, 7, 8:

La Società è affidataria del contratto di servizio per l'esercizio dei servizi pubblici in ambito necroscopico e cimiteriale. La tipologia del servizio comprende una pluralità di attività (operazioni cimiteriali, gestione servizio luci votive e relativi rapporti con l'utenza, manutenzione ordinaria, pulizia e custodia cimiteri e aree pertinenza, predisposizione atti procedurali relativi a provvedimenti amministrativi).

Per conto dei comuni soci, ha maturato un'esperienza pluriennale nella gestione dei servizi cimiteriali e di polizia mortuaria, garantendo il rispetto delle norme afferenti la tutela dell'igiene e della salute pubblica, oltre che il decoro dei luoghi destinati al culto dei defunti.

La Società ha da sempre mantenuto un equilibrio economico finanziario che ha reso possibile la chiusura degli esercizi sociali in utile senza bisogno di alcun intervento comunale a ripiano di perdite di bilancio.

(a): Inserire uno dei progressivi già indicati nelle schede di ricognizione (02.01; 02.02).

(b): Inserire la ragione sociale come indicata nelle schede di ricognizione (02.01; 02.02).

(c): Indicare il tipo di partecipazione distinguendo i casi in cui la società sia partecipata direttamente, indirettamente (tramite altra società/organismo), ovvero in parte direttamente e in parte indirettamente.

(d): Inserire l'attività come indicata nelle schede di ricognizione (02.01; 02.02).

03. REQUISITI TESTO UNICO DELLE SOCIETÀ A PARTECIPAZIONE PUBBLICA

03.01. Finalità perseguite e attività ammesse (articoli 4 e 26)

Compilare una scheda per ciascuna società

Progressivo società partecipata:	Dir_6	(a)
Denominazione società partecipata:	AREA IMPIANTI SPA	(b)
Tipo partecipazione:	Diretta	(c)
Attività svolta:	Gestione degli impianti di trattamento, recupero, riciclaggio e smaltimento rifiuti	(d)

indicare se la società:

- Rientra nell'Allegato "A" del d.lgs. n. 175/2016 (art. 26, co. 2)

- Ha come oggetto esclusivo la gestione di fondi europei per conto dello Stato o delle Regioni, ovvero la realizzazione di progetti di ricerca finanziati dalle istituzioni dell'Unione Europea (art. 26, co. 2)

- È stata esclusa, con deliberazione adottata ai sensi dell'art. 4 co. 9, secondo periodo, dall'applicazione totale o parziale delle disposizioni del medesimo articolo (**solo per le società partecipate dalle Regioni/Prov. Aut.**)

- È destinataria dei provvedimenti di cui al d.lgs. n. 159/2011 (art. 26, co. 12-bis)

- È autorizzata alla gestione delle case da gioco, ai sensi della legislazione vigente (art. 26, co. 12-sexies)

Qualora non sia stata selezionata alcuna delle opzioni indicate ai punti precedenti, indicare se la società:

- È costituita in attuazione dell'art. 34 del regolamento CE n. 13/2013 - Gruppi d'Azione Locale (art. 4, co. 6)

- Ha per oggetto sociale prevalente la gestione di spazi fieristici e l'organizzazione di eventi fieristici (art. 4, co. 7)

- Ha per oggetto sociale prevalente la realizzazione e la gestione di impianti di trasporto a fune per la mobilità turistico-sportiva in aree montane (art. 4, co. 7)

- Ha per oggetto sociale prevalente la produzione di energia da fonti rinnovabili (art. 4, co. 7)

- Ha caratteristiche di spin off o di start up universitario, o analoghe a quelle degli enti di ricerca, ovvero gestisce aziende agricole con funzioni didattiche (art. 4, co. 8)

- Produce un servizio di interesse generale a rete (di cui all'art. 3-bis del d.l. 138/2011) fuori dall'ambito territoriale di riferimento, con affidamento dei servizi, in corso e nuovi, tramite procedure ad evidenza pubblica (art. 4, co. 9-bis)

- Produce beni e servizi strettamente necessari per il perseguimento delle finalità istituzionali dell'ente (art. 4, co. 1) SI
- Produce un servizio di interesse generale (art. 4, co. 2, lett. a) SI
- Progetta e realizza un'opera pubblica sulla base di un accordo di programma fra amministrazioni pubbliche (art. 4, co. 2, lett. b)
- Realizza e gestisce un'opera pubblica ovvero organizza e gestisce un servizio di interesse generale attraverso un contratto di partenariato pubblico/privato (art. 4, co. 2, lett. c)
- Produce beni o servizi strumentali all'ente o agli enti pubblici partecipanti o alla svolgimento delle loro funzioni(art. 4, co. 2, lett. d)
- Svolge servizi di committenza (art. 4, co. 2, lett. e)
- Valorizza il patrimonio immobiliare dell'amministrazione partecipante (art. 4, co. 3)

Indicare le motivazioni della riconducibilità o meno ai vincoli di scopo di cui al co. 1 o ad una delle attività di cui ai commi 2 e 3, anche con riferimento alle società che svolgono le attività di cui ai commi 6, 7, 8:

La Società AREA IMPIANTI S.p.a. è una società di capitali a totale partecipazione pubblica per la gestione del servizio trattamento e smaltimento rifiuti attività strumentali ad essi. Società costituita a far data dal 9/12/2015 a seguito della scissione di AREA S.p.A. - Gestisce il polo "Crispa" di Jolanda di Savoia che comprende le discariche e altre strutture collegate: impianto di selezione dei rifiuti secchi riciclabili, stazioni di trasferta, piattaforma di stoccaggio per rifiuti pericolosi e non pericolosi. Avviata, inoltre, una fase progettuale per un impianto biodigestore e di compostaggio.

(a): Inserire uno dei progressivi già indicati nelle schede di ricognizione (02.01; 02.02).

(b): Inserire la ragione sociale come indicata nelle schede di ricognizione (02.01; 02.02).

(c): Indicare il tipo di partecipazione distinguendo i casi in cui la società sia partecipata direttamente, indirettamente (tramite altra società/organismo), ovvero in parte direttamente e in parte indirettamente.

(d): Inserire l'attività come indicata nelle schede di ricognizione (02.01; 02.02).

03. REQUISITI TESTO UNICO DELLE SOCIETÀ A PARTECIPAZIONE PUBBLICA

03.01. Finalità perseguite e attività ammesse (articoli 4 e 26)

Compilare una scheda per ciascuna società

Progressivo società partecipata:	Dir_7	(a)
Denominazione società partecipata:	CLARA SPA	(b)
Tipo partecipazione:	Diretta	(c)
Attività svolta:	Raccolta, trasporto, recupero, riciclaggio e smaltimento rifiuti	(d)

indicare se la società:

- Rientra nell'Allegato "A" del d.lgs. n. 175/2016 (art. 26, co. 2)
 - Ha come oggetto esclusivo la gestione di fondi europei per conto dello Stato o delle Regioni, ovvero la realizzazione di progetti di ricerca finanziati dalle istituzioni dell'Unione Europea (art. 26, co. 2)
 - È stata esclusa, con deliberazione adottata ai sensi dell'art. 4 co. 9, secondo periodo, dall'applicazione totale o parziale delle disposizioni del medesimo articolo (**solo per le società partecipate dalle Regioni/Prov. Aut.**)
 - È destinataria dei provvedimenti di cui al d.lgs. n. 159/2011 (art. 26, co. 12-*bis*)
 - È autorizzata alla gestione delle case da gioco, ai sensi della legislazione vigente (art. 26, co. 12-*sexies*)
- Qualora non sia stata selezionata alcuna delle opzioni indicate ai punti precedenti, indicare se la società:*
- È costituita in attuazione dell'art. 34 del regolamento CE n. 13/2013 - Gruppi d'Azione Locale (art. 4, co. 6)
 - Ha per oggetto sociale prevalente la gestione di spazi fieristici e l'organizzazione di eventi fieristici (art. 4, co. 7)
 - Ha per oggetto sociale prevalente la realizzazione e la gestione di impianti di trasporto a fune per la mobilità turistico-sportiva in aree montane (art. 4, co. 7)
 - Ha per oggetto sociale prevalente la produzione di energia da fonti rinnovabili (art. 4, co. 7)
 - Ha caratteristiche di spin off o di start up universitario, o analoghe a quelle degli enti di ricerca, ovvero gestisce aziende agricole con funzioni didattiche (art. 4, co. 8)
 - Produce un servizio di interesse generale a rete (di cui all'art. 3-bis del d.l. 138/2011) fuori dall'ambito territoriale di riferimento, con affidamento dei servizi, in corso e nuovi, tramite procedure ad evidenza pubblica (art. 4, co. 9-*bis*)
 - Produce beni e servizi strettamente necessari per il perseguimento delle finalità istituzionali dell'ente (art. 4, co. 1) SI

- Produce un servizio di interesse generale (art. 4, co. 2, lett. a) SI
- Progetta e realizza un'opera pubblica sulla base di un accordo di programma fra amministrazioni pubbliche (art. 4, co. 2, lett. b)
- Realizza e gestisce un'opera pubblica ovvero organizza e gestisce un servizio di interesse generale attraverso un contratto di partenariato pubblico/privato (art. 4, co. 2, lett. c)
- Produce beni o servizi strumentali all'ente o agli enti pubblici partecipanti o alla svolgimento delle loro funzioni(art. 4, co. 2, lett. d)
- Svolge servizi di committenza (art. 4, co. 2, lett. e)
- Valorizza il patrimonio immobiliare dell'amministrazione partecipante (art. 4, co. 3)

Indicare le motivazioni della riconducibilità o meno ai vincoli di scopo di cui al co. 1 o ad una delle attività di cui ai commi 2 e 3, anche con riferimento alle società che svolgono le attività di cui ai commi 6, 7, 8:

La società svolge servizio di raccolta rifiuti, trattamento e smaltimento rifiuti, trasporto merci su strada, pulizia e lavaggio di aree pubbliche, rimozione neve e ghiaccio, servizi di disinfestazione., in aderenza alle politiche regionali, conferma e sostanzia la volontà di garantire e migliorare le condizioni igienico-sanitarie degli utenti ed urbane e ambientali, controllare in maniera ottimale l'intero flusso di rifiuti prodotti (interni ovvero in privativa e esterni ovvero abbandoni sul territorio), migliorare l'estetica e l'impatto urbanistico, massimizzare la raccolta differenziata, massimizzare la soddisfazione dei clienti, massimizzare la soddisfazione dei lavoratori (sicurezza, sistema contrattuale, limitazioni, etc...), minimizzare i costi del servizio, garantire un'equa ripartizione dei costi dei servizi (introduzione di sistemi di tariffa puntuale), minimizzare l'impatto ambientale del servizio, minimizzare l'impatto sul traffico, massimizzare i servizi per ciascuna categoria di utenze (fruibilità).

(a): Inserire uno dei progressivi già indicati nelle schede di ricognizione (02.01; 02.02).

(b): Inserire la ragione sociale come indicata nelle schede di ricognizione (02.01; 02.02).

(c): Indicare il tipo di partecipazione distinguendo i casi in cui la società sia partecipata direttamente, indirettamente (tramite altra società/organismo), ovvero in parte direttamente e in parte indirettamente.

(d): Inserire l'attività come indicata nelle schede di ricognizione (02.01; 02.02).

03. REQUISITI TESTO UNICO DELLE SOCIETÀ A PARTECIPAZIONE PUBBLICA

03.02. Condizioni art. 20, co. 2

Compilare una scheda per ciascuna società

Progressivo società partecipata: (a)

Denominazione società partecipata: (b)

Tipo partecipazione: (c)

Attività svolta: (d)

Indicare i seguenti dati con riferimento all'esercizio 2022:

Numero medio dipendenti (e)	170.00
Numero amministratori	3
di cui nominati dall'Ente	0
Numero componenti organo di controllo	3
di cui nominati dall'Ente	0

Importi in euro

RISULTATO D'ESERCIZIO (g)	
2022	1,789,291.00
2021	4,554,343.00
2020	5,125,544.00
2019	3,033,123.00
2018	2,980,617.00

Importi in euro

Costo del personale (f)	9,280,704.00
Compensi amministratori	73,220.00
Compensi componenti organo di controllo	54,912.00

Importi in euro

FATTURATO	
2022	34,598,542.00
2021	33,361,779.00
2020	33,116,711.00
FATTURATO MEDIO	33,692,344.00

Sussistenza delle condizioni di cui all'art. 20, co. 2:

- La partecipazione societaria non rientra in alcuna delle categorie di cui all'art. 4 (art. 20, co. 2, lett. a)
- Società priva di dipendenti o con numero di amministratori superiore a quello dei dipendenti (art. 20, co. 2, lett. b)
- Svolgimento di attività analoghe o similari a quelle svolte da altre società partecipate o da enti pubblici strumentali (art. 20, co. 2, lett. c)

Indicare quali società/enti strumentali:

- Fatturato medio non superiore a 1.000.000 euro nel triennio precedente (art. 20, co. 2, lett. d e art. 26, co. 12-*quinquies*)
- Perdite in 4 dei 5 esercizi precedenti (per società che non gestiscono un servizio di interesse generale) (art. 20, co. 2, lett. e)
- Necessità di contenimento dei costi di funzionamento (art. 20, co. 2, lett. f)
- Necessità di aggregazione con altre società aventi ad oggetto le attività consentite all'art. 4 (art. 20, co. 2, lett. g)

Indicare le motivazioni della sussistenza o meno delle condizioni di cui ai punti precedenti:

Non sussiste nessuna condizione di cui all'art. 20 c.2 e pertanto la società viene mantenuta

Azioni da intraprendere:

Mantenimento della partecipazione senza interventi di razionalizzazione.

(a): Inserire uno dei progressivi già indicati nelle schede di ricognizione (02.01; 02.02).

(b): Inserire la ragione sociale come indicata nelle schede di ricognizione (02.01; 02.02).

(c): Indicare il tipo di partecipazione distinguendo i casi in cui la società sia partecipata direttamente, indirettamente (tramite altra società/organismo), ovvero in parte direttamente e in parte indirettamente.

(d): Inserire l'attività svolta come indicata nelle schede di ricognizione (02.01; 02.02).

(e): Inserire il numero medio di dipendenti come da nota integrativa al bilancio.

(f): Inserire la voce B9 del Conto economico.

(g): Inserire il risultato d'esercizio al netto delle imposte.

03. REQUISITI TESTO UNICO DELLE SOCIETÀ A PARTECIPAZIONE PUBBLICA

03.02. Condizioni art. 20, co. 2

Compilare una scheda per ciascuna società

Progressivo società partecipata: (a)

Denominazione società partecipata: (b)

Tipo partecipazione: (c)

Attività svolta: (d)

Indicare i seguenti dati con riferimento all'esercizio 2022 :

Numero medio dipendenti (e)	7.00
Numero amministratori	5
di cui nominati dall'Ente	0
Numero componenti organo di controllo	3
di cui nominati dall'Ente	0

Importi in euro

RISULTATO D'ESERCIZIO (g)	
2022	3,804.00
2021	1,184.00
2020	7,235.00
2019	6,698.00
2018	6,088.00

Importi in euro

Costo del personale (f)	326,522.00
Compensi amministratori	45,000.00
Compensi componenti organo di controllo	18,660.00

Importi in euro

FATTURATO	
2022	1,096,235.00
2021	851,803.00
2020	721,905.00
FATTURATO MEDIO	889,981.00

Sussistenza delle condizioni di cui all'art. 20, co. 2:

- La partecipazione societaria non rientra in alcuna delle categorie di cui all'art. 4 (art. 20, co. 2, lett. a)
- Società priva di dipendenti o con numero di amministratori superiore a quello dei dipendenti (art. 20, co. 2, lett. b)
- Svolgimento di attività analoghe o similari a quelle svolte da altre società partecipate o da enti pubblici strumentali (art. 20, co. 2, lett. c)

Indicare quali società/enti strumentali:

- Fatturato medio non superiore a 1.000.000 euro nel triennio precedente (art. 20, co. 2, lett. d e art. 26, co. 12-*quinquies*)
- Perdite in 4 dei 5 esercizi precedenti (per società che non gestiscono un servizio di interesse generale) (art. 20, co. 2, lett. e)
- Necessità di contenimento dei costi di funzionamento (art. 20, co. 2, lett. f)
- Necessità di aggregazione con altre società aventi ad oggetto le attività consentite all'art. 4 (art. 20, co. 2, lett. g)

SI

Indicare le motivazioni della sussistenza o meno delle condizioni di cui ai punti precedenti:

Non sussiste nessuna condizione di cui all'art. 20 c.2 in quanto, pur avendo un fatturato medio inferiore a 1.000.000 di euro, ai GAL non si applicano le disposizioni dell'art. 20 c. 2 TUSP (art 26 T.U. integrato con art. 1 c. 724 L. 30/12/2018 n. 145)

Azioni da intraprendere:

Mantenimento della partecipazione senza interventi di razionalizzazione.

(a): Inserire uno dei progressivi già indicati nelle schede di ricognizione (02.01; 02.02).

(b): Inserire la ragione sociale come indicata nelle schede di ricognizione (02.01; 02.02).

(c): Indicare il tipo di partecipazione distinguendo i casi in cui la società sia partecipata direttamente, indirettamente (tramite altra società/organismo), ovvero in parte direttamente e in parte indirettamente.

(d): Inserire l'attività svolta come indicata nelle schede di ricognizione (02.01; 02.02).

(e): Inserire il numero medio di dipendenti come da nota integrativa al bilancio.

(f): Inserire la voce B9 del Conto economico.

(g): Inserire il risultato d'esercizio al netto delle imposte.

03. REQUISITI TESTO UNICO DELLE SOCIETÀ A PARTECIPAZIONE PUBBLICA

03.02. Condizioni art. 20, co. 2

Compilare una scheda per ciascuna società

Progressivo società partecipata: (a)

Denominazione società partecipata: (b)

Tipo partecipazione: (c)

Attività svolta: (d)

La società ha per oggetto l'attuazione delle linee di pianificazione e di programmazione economica degli enti locali ferraresi, operando nell'ambito delle scelte degli enti locali e di quelle regionali. Studia, promuove e attua iniziative finalizzate a favorire l'incremento di insediamenti produttivi nel territorio prov.le anche assumendo la gestione di interventi sostenuti da fondi comunitari, nazionali, regionali e locali.

Indicare i seguenti dati con riferimento all'esercizio 2022:

Numero medio dipendenti (e)	6
Numero amministratori	1
di cui nominati dall'Ente	0
Numero componenti organo di controllo	3
di cui nominati dall'Ente	0

Importi in euro

RISULTATO D'ESERCIZIO (g)	
2022	48,774.00
2021	241,875.00
2020	82,770.00
2019	10,315.00
2018	132,098.00

Importi in euro

Costo del personale (f)	360,689.00
Compensi amministratori	45,600.00
Compensi componenti organo di controllo	17,500.00

Importi in euro

FATTURATO	
2022	2,514,328.00
2021	1,964,723.00
2020	1,743,285.00
FATTURATO MEDIO	2,074,112.00

Sussistenza delle condizioni di cui all'art. 20, co. 2:

- La partecipazione societaria non rientra in alcuna delle categorie di cui all'art. 4 (art. 20, co. 2, lett. a)

- Società priva di dipendenti o con numero di amministratori superiore a quello dei dipendenti (art. 20, co. 2, lett. b)
- Svolgimento di attività analoghe o similari a quelle svolte da altre società partecipate o da enti pubblici strumentali (art. 20, co. 2, lett. c)

Indicare quali società/enti strumentali:

- Fatturato medio non superiore a 1.000.000 euro nel triennio precedente (art. 20, co. 2, lett. d e art. 26, co. 12-*quinquies*)
- Perdite in 4 dei 5 esercizi precedenti (per società che non gestiscono un servizio di interesse generale) (art. 20, co. 2, lett. e)
- Necessità di contenimento dei costi di funzionamento (art. 20, co. 2, lett. f)
- Necessità di aggregazione con altre società aventi ad oggetto le attività consentite all'art. 4 (art. 20, co. 2, lett. g)

Indicare le motivazioni della sussistenza o meno delle condizioni di cui ai punti precedenti:

Non sussiste nessuna condizione di cui all'art. 20 c.2 e pertanto la società viene mantenuta

Azioni da intraprendere:

Mantenimento della partecipazione senza interventi di razionalizzazione.

(a): Inserire uno dei progressivi già indicati nelle schede di ricognizione (02.01; 02.02).

(b): Inserire la ragione sociale come indicata nelle schede di ricognizione (02.01; 02.02).

(c): Indicare il tipo di partecipazione distinguendo i casi in cui la società sia partecipata direttamente, indirettamente (tramite altra società/organismo), ovvero in parte direttamente e in parte indirettamente.

(d): Inserire l'attività svolta come indicata nelle schede di ricognizione (02.01; 02.02).

(e): Inserire il numero medio di dipendenti come da nota integrativa al bilancio.

(f): Inserire la voce B9 del Conto economico.

(g): Inserire il risultato d'esercizio al netto delle imposte.

03. REQUISITI TESTO UNICO DELLE SOCIETÀ A PARTECIPAZIONE PUBBLICA

03.02. Condizioni art. 20, co. 2

Compilare una scheda per ciascuna società

Progressivo società partecipata: (a)

Denominazione società partecipata: (b)

Tipo partecipazione: (c)

Attività svolta: (d)

Indicare i seguenti dati con riferimento all'esercizio 2022 :

Numero medio dipendenti (e)	655
Numero amministratori	3
di cui nominati dall'Ente	0
Numero componenti organo di controllo	3
di cui nominati dall'Ente	0

Importi in euro

RISULTATO D'ESERCIZIO (g)	
2022	283,704.00
2021	536,895.00
2020	61,229.00
2019	88,539.00
2018	538,915.00

Importi in euro

Costo del personale (f)	28,626,613.00
Compensi amministratori	35,160.00
Compensi componenti organo di controllo	35,000.00

Importi in euro

FATTURATO	
2022	66,723,531.00
2021	64,915,413.00
2020	59,853,185.00
FATTURATO MEDIO	63,830,709.67

Sussistenza delle condizioni di cui all'art. 20, co. 2:

- La partecipazione societaria non rientra in alcuna delle categorie di cui all'art. 4 (art. 20, co. 2, lett. a)

- Società priva di dipendenti o con numero di amministratori superiore a quello dei dipendenti (art. 20, co. 2, lett. b)

- Svolgimento di attività analoghe o similari a quelle svolte da altre società partecipate o da enti pubblici strumentali (art. 20, co. 2, lett. c)

Indicare quali società/enti strumentali:

- Fatturato medio non superiore a 1.000.000 euro nel triennio precedente (art. 20, co. 2, lett. d e art. 26, co. 12-*quinquies*)
- Perdite in 4 dei 5 esercizi precedenti (per società che non gestiscono un servizio di interesse generale) (art. 20, co. 2, lett. e)
- Necessità di contenimento dei costi di funzionamento (art. 20, co. 2, lett. f)
- Necessità di aggregazione con altre società aventi ad oggetto le attività consentite all'art. 4 (art. 20, co. 2, lett. g)

Indicare le motivazioni della sussistenza o meno delle condizioni di cui ai punti precedenti:

Non sussiste nessuna condizione di cui all'art. 20 c.2 e pertanto la società viene mantenuta

Azioni da intraprendere:

Mantenimento della partecipazione senza interventi di razionalizzazione.

(a): Inserire uno dei progressivi già indicati nelle schede di ricognizione (02.01; 02.02).

(b): Inserire la ragione sociale come indicata nelle schede di ricognizione (02.01; 02.02).

(c): Indicare il tipo di partecipazione distinguendo i casi in cui la società sia partecipata direttamente, indirettamente (tramite altra società/organismo), ovvero in parte direttamente e in parte indirettamente.

(d): Inserire l'attività svolta come indicata nelle schede di ricognizione (02.01; 02.02).

(e): Inserire il numero medio di dipendenti come da nota integrativa al bilancio.

(f): Inserire la voce B9 del Conto economico.

(g): Inserire il risultato d'esercizio al netto delle imposte.

03. REQUISITI TESTO UNICO DELLE SOCIETÀ A PARTECIPAZIONE PUBBLICA

03.02. Condizioni art. 20, co. 2

Compilare una scheda per ciascuna società

Progressivo società partecipata: (a)

Denominazione società partecipata: (b)

Tipo partecipazione: (c)

Attività svolta: (d)

Indicare i seguenti dati con riferimento all'esercizio 2022 :

Numero medio dipendenti (e)	21
Numero amministratori	1
di cui nominati dall'Ente	0
Numero componenti organo di controllo	1
di cui nominati dall'Ente	0

Importi in euro

RISULTATO D'ESERCIZIO (g)	
2022	242,694.00
2021	199,885.00
2020	194,425.00
2019	268,383.00
2018	117,049.00

Importi in euro

Costo del personale (f)	861,159.00
Compensi amministratori	11,136.00
Compensi componenti organo di controllo	6,760.00

Importi in euro

FATTURATO	
2022	2,087,718.00
2021	1,892,803.07
2020	2,015,849.00
FATTURATO MEDIO	1,998,790.02

Sussistenza delle condizioni di cui all'art. 20, co. 2:

- La partecipazione societaria non rientra in alcuna delle categorie di cui all'art. 4 (art. 20, co. 2, lett. a)

- Società priva di dipendenti o con numero di amministratori superiore a quello dei dipendenti (art. 20, co. 2, lett. b)

- Svolgimento di attività analoghe o similari a quelle svolte da altre società partecipate o da enti pubblici strumentali (art. 20, co. 2, lett. c)

Indicare quali società/enti strumentali:

- Fatturato medio non superiore a 1.000.000 euro nel triennio precedente (art. 20, co. 2, lett. d e art. 26, co. 12-*quinquies*)
- Perdite in 4 dei 5 esercizi precedenti (per società che non gestiscono un servizio di interesse generale) (art. 20, co. 2, lett. e)
- Necessità di contenimento dei costi di funzionamento (art. 20, co. 2, lett. f)
- Necessità di aggregazione con altre società aventi ad oggetto le attività consentite all'art. 4 (art. 20, co. 2, lett. g)

Indicare le motivazioni della sussistenza o meno delle condizioni di cui ai punti precedenti:

Non sussiste nessuna condizione di cui all'art. 20 c.2 e pertanto la società viene mantenuta

Azioni da intraprendere:

Mantenimento della partecipazione senza interventi di razionalizzazione.

(a): Inserire uno dei progressivi già indicati nelle schede di ricognizione (02.01; 02.02).

(b): Inserire la ragione sociale come indicata nelle schede di ricognizione (02.01; 02.02).

(c): Indicare il tipo di partecipazione distinguendo i casi in cui la società sia partecipata direttamente, indirettamente (tramite altra società/organismo), ovvero in parte direttamente e in parte indirettamente.

(d): Inserire l'attività svolta come indicata nelle schede di ricognizione (02.01; 02.02).

(e): Inserire il numero medio di dipendenti come da nota integrativa al bilancio.

(f): Inserire la voce B9 del Conto economico.

(g): Inserire il risultato d'esercizio al netto delle imposte.

03. REQUISITI TESTO UNICO DELLE SOCIETÀ A PARTECIPAZIONE PUBBLICA

03.02. Condizioni art. 20, co. 2

Compilare una scheda per ciascuna società

Progressivo società partecipata: (a)

Denominazione società partecipata: (b)

Tipo partecipazione: (c)

Attività svolta: (d)

Indicare i seguenti dati con riferimento all'esercizio 2022 :

Numero medio dipendenti (e)	17
Numero amministratori	1
di cui nominati dall'Ente	0
Numero componenti organo di controllo	3
di cui nominati dall'Ente	0

Importi in euro

RISULTATO D'ESERCIZIO (g)	
2022	581,604.00
2021	1,314,821.00
2020	-103,177.00
2019	1,398,088.00
2018	49,061.00

Importi in euro

Costo del personale (f)	736,303.00
Compensi amministratori	24,958.80
Compensi componenti organo di controllo	22,400.00

Importi in euro

FATTURATO	
2022	4,754,476.00
2021	6,390,872.00
2020	4,977,361.00
FATTURATO MEDIO	5,374,236.33

Sussistenza delle condizioni di cui all'art. 20, co. 2:

- La partecipazione societaria non rientra in alcuna delle categorie di cui all'art. 4 (art. 20, co. 2, lett. a)

- Società priva di dipendenti o con numero di amministratori superiore a quello dei dipendenti (art. 20, co. 2, lett. b)

- Svolgimento di attività analoghe o similari a quelle svolte da altre società partecipate o da enti pubblici strumentali (art. 20, co. 2, lett. c)

Indicare quali società/enti strumentali:

- Fatturato medio non superiore a 1.000.000 euro nel triennio precedente (art. 20, co. 2, lett. d e art. 26, co. 12-*quinquies*)
- Perdite in 4 dei 5 esercizi precedenti (per società che non gestiscono un servizio di interesse generale) (art. 20, co. 2, lett. e)
- Necessità di contenimento dei costi di funzionamento (art. 20, co. 2, lett. f)
- Necessità di aggregazione con altre società aventi ad oggetto le attività consentite all'art. 4 (art. 20, co. 2, lett. g)

Indicare le motivazioni della sussistenza o meno delle condizioni di cui ai punti precedenti:

Non sussiste nessuna condizione di cui all'art. 20 c.2 e pertanto la società viene mantenuta

Azioni da intraprendere:

Mantenimento della partecipazione senza interventi di razionalizzazione.

(a): Inserire uno dei progressivi già indicati nelle schede di ricognizione (02.01; 02.02).

(b): Inserire la ragione sociale come indicata nelle schede di ricognizione (02.01; 02.02).

(c): Indicare il tipo di partecipazione distinguendo i casi in cui la società sia partecipata direttamente, indirettamente (tramite altra società/organismo), ovvero in parte direttamente e in parte indirettamente.

(d): Inserire l'attività svolta come indicata nelle schede di ricognizione (02.01; 02.02).

(e): Inserire il numero medio di dipendenti come da nota integrativa al bilancio.

(f): Inserire la voce B9 del Conto economico.

(g): Inserire il risultato d'esercizio al netto delle imposte.

03. REQUISITI TESTO UNICO DELLE SOCIETÀ A PARTECIPAZIONE PUBBLICA

03.02. Condizioni art. 20, co. 2

Compilare una scheda per ciascuna società

Progressivo società partecipata: (a)

Denominazione società partecipata: (b)

Tipo partecipazione: (c)

Attività svolta: (d)

Indicare i seguenti dati con riferimento all'esercizio 2022:

Numero medio dipendenti (e)	405
Numero amministratori	3
di cui nominati dall'Ente	0
Numero componenti organo di controllo	3
di cui nominati dall'Ente	0

Importi in euro

RISULTATO D'ESERCIZIO (g)	
2022	431,473.00
2021	47,012.00
2020	101,606.00
2019	19,454.00
2018	56,909.00

Importi in euro

Costo del personale (f)	17,204,380.00
Compensi amministratori	54,198.72
Compensi componenti organo di controllo	56,000.00

Importi in euro

FATTURATO	
2022	51,530,880.00
2021	50,745,801.00
2020	51,580,886.00
FATTURATO MEDIO	51,285,855.67

Sussistenza delle condizioni di cui all'art. 20, co. 2:

- La partecipazione societaria non rientra in alcuna delle categorie di cui all'art. 4 (art. 20, co. 2, lett. a)
- Società priva di dipendenti o con numero di amministratori superiore a quello dei dipendenti (art. 20, co. 2, lett. b)
- Svolgimento di attività analoghe o similari a quelle svolte da altre società partecipate o da enti pubblici strumentali (art. 20, co. 2, lett. c)

Indicare quali società/enti strumentali:

- Fatturato medio non superiore a 1.000.000 euro nel triennio precedente (art. 20, co. 2, lett. d e art. 26, co. 12-*quinquies*)
- Perdite in 4 dei 5 esercizi precedenti (per società che non gestiscono un servizio di interesse generale) (art. 20, co. 2, lett. e)
- Necessità di contenimento dei costi di funzionamento (art. 20, co. 2, lett. f)
- Necessità di aggregazione con altre società aventi ad oggetto le attività consentite all'art. 4 (art. 20, co. 2, lett. g)

Indicare le motivazioni della sussistenza o meno delle condizioni di cui ai punti precedenti:

Non sussiste nessuna condizione di cui all'art. 20 c.2 e pertanto la società viene mantenuta

Azioni da intraprendere:

Mantenimento della partecipazione senza interventi di razionalizzazione.

(a): Inserire uno dei progressivi già indicati nelle schede di ricognizione (02.01; 02.02).

(b): Inserire la ragione sociale come indicata nelle schede di ricognizione (02.01; 02.02).

(c): Indicare il tipo di partecipazione distinguendo i casi in cui la società sia partecipata direttamente, indirettamente (tramite altra società/organismo), ovvero in parte direttamente e in parte indirettamente.

(d): Inserire l'attività svolta come indicata nelle schede di ricognizione (02.01; 02.02).

(e): Inserire il numero medio di dipendenti come da nota integrativa al bilancio.

(f): Inserire la voce B9 del Conto economico.

(g): Inserire il risultato d'esercizio al netto delle imposte.

04. MANTENIMENTO SENZA INTERVENTI DI RAZIONALIZZAZIONE

Compilare un record per ciascuna partecipazione che si intende mantenere senza interventi di razionalizzazione

Progressivo A	Denominazione società B	Tipo di partecipazione C	Attività svolta D	% Quota di partecipazione E	Motivazioni della scelta F
dir_1	C.A.D.F. SPA	Diretta	Gestione servizio idrico integrato e dal 01/01/2021 telecomunicazioni	10.39	La società risulta affidataria della gestione del servizio idrico integrato, rispetta i requisiti previsti dalla norma, non ha evidenziato perdite. La partecipazione risulta correlata a previsione normativa in materia di servizi pubblici locali.
dir_2	DELTA 2000 Società Consortile e R.L.	sia diretta che indiretta	La società opera come GAL (gruppo di azione locale) per l'accesso a risorse comunitarie dedicate a tale esclusiva strategia (leader).	2.823726	La società opera come GAL, rispetta i requisiti previsti dalla norma e non ha evidenziato perdite. La partecipazione del Comune in DELTA 2000 Soc. cons. a r.l. appare strategica ed indispensabile per poter canalizzare sul territorio le risorse comunitarie che prevedono l'approccio partecipativo. La società opera da oltre 20 anni sul territorio del Delta E.R. per favorire lo sviluppo locale e la promozione territoriale.
dir_3	SIPRO SPA	Diretta	La società ha per oggetto l'attuazione delle linee di pianificazione e di programmazione economica degli enti locali ferraresi, operando nell'ambito delle scelte degli enti locali e di quelle regionali. Studia, promuove e attua iniziative finalizzate a favorire l'incremento di insediamenti produttivi nel territorio prov.le anche assumendo la gestione di interventi sostenuti da fondi comunitari, nazionali, regionali e locali.	0.548889	La società rispetta i requisiti previsti dalla normativa, non ha evidenziato perdite, opera a livello provinciale e rappresenta l'interlocutore delle amministrazioni locali e della Provincia di Ferrara per la gestione di Programmi comunitari (quali l'Obiettivo 2 e la progettazione di interventi integrati finanziati con fondi locali e comunitari).

dir_4	LEPIDA SPA	Diretta	Strumento operativo, promosso da Regione Emilia-Romagna, per la pianificazione, l'ideazione, la progettazione, lo sviluppo, l'integrazione, il dispiegamento, la configurazione, l'esercizio, la realizzazione delle infrastrutture di telecomunicazione e dei servizi telematici che sfruttano le infrastrutture di rete, per Soci e per Enti collegati alla Rete Lepida. Lepida SpA è il motore dell'attuazione delle politiche digitali per la crescita delle città, dei territori e delle comunità in Emilia-Romagna, in particolare per l'attuazione dell'Agenda Digitale.	0.0014	Strumento operativo, promosso da Regione Emilia-Romagna, partecipato dagli enti della Regione Emilia-Romagna, opera a livello regionale, rispetta i requisiti previsti dalla normativa per il mantenimento, non ha registrato perdite. E' il soggetto preposto per l'attuazione delle politiche digitali a livello regionale ed, in particolare, per l'attuazione dell'Agenda Digitale. Il mantenimento della partecipazione consente al Comune di partecipare agli obiettivi della rete delle pubbliche amministrazioni dell'Emilia-Romagna, così come previsti nella legge regionale n. 11/2004 e di usufruire dei vantaggi relativi all'erogazione di servizi, previsti per i soli soci. Servizi erogati all'Ente Servizi di telecomunicazione e trasmissione dati. Nel dettaglio: - PayER - Servizio pagamenti comunali; - FedERa - Servizio autenticazione digitale; - IcarER - Servizio attivazione porte di dominio; - Fibra ottica; - Servizi Datacenter - ParER - servizio archiviazione digitale
dir_5	SECIF SRL	Diretta	Gestione, manutenzione ordinaria e straordinaria dei complessi cimiteriali	12.36	La Società è affidataria del contratto di servizio per l'esercizio dei servizi pubblici in ambito necroscopico e cimiteriale. La tipologia del servizio comprende una pluralità di attività (operazioni cimiteriali, gestione servizio luci votive e relativi rapporti con l'utenza, manutenzione ordinaria, pulizia e custodia cimiteri e aree pertinenza, predisposizione atti procedurali relativi a provvedimenti amministrativi). Per conto dei comuni soci, ha maturato un'esperienza pluriennale nella gestione dei servizi cimiteriali e di polizia mortuaria, garantendo il rispetto delle norme afferenti la tutela dell'igiene e della salute pubblica, oltre che il decoro dei luoghi destinati al culto dei defunti. La Società ha da sempre mantenuto un equilibrio economico finanziario che ha reso possibile la chiusura degli esercizi sociali in utile senza bisogno di alcun intervento comunale a ripiano di perdite di bilancio.
dir_6	AREA IMPIANTI SPA	Diretta	Gestione degli impianti di trattamento, recupero, riciclaggio e smaltimento rifiuti	10.08	La società detiene la proprietà degli impianti per la gestione del servizio di trattamento e smaltimento rifiuti ed è soggetto strategico per la gestione di un servizio pubblico fondamentale

dir_7	CLARA SPA	Diretta	Raccolta, trasporto, recupero, riciclaggio e smaltimento rifiuti	4.61	La società è affidataria della gestione del servizio raccolta rifiuti, e non ha evidenziato perdite nell'ultimo quinquennio. La partecipazione risulta correlata a previsione normativa in materia di servizi pubblici locali.

Colonna A: Inserire uno dei progressivi indicati nelle schede di ricognizione (02.01; 02.02).

Colonna B: Inserire la ragione sociale come indicata nelle schede di ricognizione (02.01; 02.02).

Colonna C: Indicare il tipo di partecipazione distinguendo i casi in cui la società sia partecipata direttamente, indirettamente (tramite altra società/organismo), oppure in parte direttamente e in parte indirettamente.

Colonna D: Inserire l'attività svolta come indicata nelle schede di ricognizione (02.01; 02.02).

Colonna E: Inserire la quota complessiva di partecipazione dell'Amministrazione, sommando le quote dirette (02.01 colonna E) e indirette (02.02 colonna G).

Colonna F: Indicare, ai sensi dell'art. 24 co. 1, la/le motivazioni della scelta di mantenimento della partecipazione senza alcun intervento di razionalizzazione.

Allo scopo, specificare la sussistenza dei requisiti indicati dalla scheda 03.01 (stretta necessità della società alle finalità dell'ente e svolgimento da parte della medesima di una delle attività consentite dall'art. 4). In caso di attività inerenti ai servizi pubblici locali, esplicitare le ragioni della convenienza economica dell'erogazione del servizio mediante la società anziché in forme alternative (gestione diretta, azienda speciale, ecc.) e della sostenibilità della scelta in termini di costo-opportunità per l'ente. Con riferimento alle condizioni di cui alla scheda 03.02, dichiarare espressamente che non ricorrono le condizioni ivi indicate e darne motivazione. In relazione ai servizi pubblici a rete di rilevanza economica, dare dimostrazione della non necessità di operazioni di aggregazione con altre società operanti nello stesso settore e del fatto che la società svolge servizi non compresi tra quelli da affidare per il tramite dell'Ente di Governo d'Ambito.

05. AZIONI DI RAZIONALIZZAZIONE

05.01. Contenimento costi

Compilare una scheda per ciascuna società per la quale si prevedono interventi di contenimento dei costi

Progressivo società partecipata: (a) **Quota di partecipazione detenuta:** (b)

Denominazione società partecipata: (c)

Tipo partecipazione: (d)

Attività svolta: (e)

Descrivere gli interventi di contenimento programmati:

Indicare le motivazioni:

Indicare le modalità di attuazione:

Indicare i tempi stimati:

Indicare una stima dei risparmi attesi:

- (a):** *Inserire uno dei progressivi già indicati nelle schede di ricognizione (02.01; 02.02).*
- (b):** *Inserire la quota complessiva di partecipazione dell'Amministrazione, sommando le quote dirette (02.01 colonna E) e indirette (02.02 colonna G).*
- (c):** *Inserire la ragione sociale come indicata nelle schede di ricognizione (02.01; 02.02).*
- (d):** *Indicare il tipo di partecipazione distinguendo i casi in cui la società sia partecipata direttamente, indirettamente (tramite altra società/organismo), ovvero in parte direttamente e in parte indirettamente.*
- (e):** *Inserire l'attività come indicata nelle schede di ricognizione (02.01; 02.02).*

05. AZIONI DI RAZIONALIZZAZIONE

05.02. Cessione/Alienazione quote

Compilare una scheda per ciascuna partecipazione che si intende cedere/alienare

Progressivo società partecipata: (a) **Quota di partecipazione detenuta:** (b)

Denominazione società partecipata: (c) **Quota di partecipazione da cedere/alienare:** (d)

Tipo partecipazione: (e)

Attività svolta: (f)

Selezionare le motivazioni della scelta:

(g)

In caso di scelta dell'opzione "altro", specificare:

Fornire ulteriori dettagli sulle motivazioni della scelta:

Indicare le modalità di attuazione della cessione/alienazione:

Indicare i tempi stimati per il perfezionamento della cessione/alienazione:

Indicare una stima dei risparmi attesi:

- (a):** Inserire uno dei progressivi già indicati nelle schede di ricognizione (02.01; 02.02).
- (b):** Inserire la quota complessiva di partecipazione dell'Amministrazione, sommando le quote dirette (02.01 colonna E) e indirette (02.02 colonna G).
- (c):** Inserire la ragione sociale come indicata nelle schede di ricognizione (02.01; 02.02).
- (d):** Inserire la quota di partecipazione che si intende cedere/alienare.
- (e):** Indicare il tipo di partecipazione distinguendo i casi in cui la società sia partecipata direttamente, indirettamente (tramite altra società/organismo), ovvero in parte direttamente e in parte indirettamente.
- (f):** Inserire l'attività svolta come indicata nelle schede di ricognizione (02.01; 02.02).
- (g):** Vedi scheda 06. "Appendice_motivazioni".

05. AZIONI DI RAZIONALIZZAZIONE

05.03. Liquidazione

Compilare una scheda per ciascuna partecipazione che si intende mettere in liquidazione

Progressivo società partecipata: (a) **Quota di partecipazione detenuta:** (b)

Denominazione società partecipata: (c)

Tipo partecipazione: (d)

Attività svolta: (e)

Selezionare le motivazioni della scelta:

(f)

In caso di scelta dell'opzione "altro", specificare:

Fornire ulteriori dettagli sulle motivazioni della scelta:

Indicare le modalità di attuazione della liquidazione:

Indicare i tempi stimati per la conclusione della procedura:

Indicare una stima dei risparmi attesi:

- (a):** Inserire uno dei progressivi già indicati nelle schede di ricognizione (02.01; 02.02).
- (b):** Inserire la quota complessiva di partecipazione dell'Amministrazione, sommando le quote dirette (02.01 colonna E) e indirette (02.02 colonna G).
- (c):** Inserire la ragione sociale come indicata nelle schede di ricognizione (02.01; 02.02).
- (d):** Indicare il tipo di partecipazione distinguendo i casi in cui la società sia partecipata direttamente, indirettamente (tramite altra società/organismo), ovvero in parte direttamente e in parte indirettamente.
- (e):** Inserire l'attività come indicata nelle schede di ricognizione (02.01; 02.02).
- (f):** Vedi scheda 06. "Appendice_motivazioni".

05. AZIONI DI RAZIONALIZZAZIONE

05.04. Fusione/Incorporazione

Compilare una scheda per ciascuna partecipazione che si intende fondere/incorporare

Progressivo società partecipata: **(a)** **Quota di partecipazione detenuta:** **(b)**

Denominazione società partecipata: **(c)**

Tipo partecipazione: **(d)**

Attività svolta: **(e)**

Selezionare le motivazioni della scelta:

(f)

In caso di scelta dell'opzione "altro", specificare:

Fornire ulteriori dettagli sulle motivazioni della scelta:

Indicare le modalità di attuazione dell'operazione straordinaria:

Indicare i tempi stimati per il perfezionamento dell'operazione:

Indicare una stima dei risparmi attesi:

- (a):** Inserire uno dei progressivi già indicati nelle schede di ricognizione (02.01; 02.02).
- (b):** Inserire la quota complessiva di partecipazione dell'Amministrazione, sommando le quote dirette (02.01 colonna E) e indirette (02.02 colonna G).
- (c):** Inserire la ragione sociale come indicata nelle schede di ricognizione (02.01; 02.02).
- (d):** Indicare il tipo di partecipazione distinguendo i casi in cui la società sia partecipata direttamente, indirettamente (tramite altra società/organismo), ovvero in parte direttamente e in parte indirettamente.
- (e):** Inserire l'attività come indicata nelle schede di ricognizione (02.01; 02.02).
- (f):** Vedi scheda 06. "Appendice_motivazioni".

05. AZIONI DI RAZIONALIZZAZIONE

05.05. Riepilogo

Azione di razionalizzazione	Progressivo	Denominazione società	% Quota di partecipazione	Tempi di realizzazione degli interventi	Risparmi attesi
Contenimento dei costi					
Cessione/Alienazione quote					
Liquidazione					
Fusione/Incorporazione					



COMUNE DI FISCAGLIA



Revisione periodica delle partecipazioni pubbliche

(art. 20 del D.Lgs. n. 175/2016)

Relazione tecnica

Dati relativi all'anno 2022¹

¹ In conformità con il documento "Indirizzi per gli adempimenti relativi alla Revisione e al Censimento delle partecipazioni pubbliche", pubblicato congiuntamente dal MEF e dalla Corte dei conti.

INTRODUZIONE

La legge di stabilità per il 2015 (Legge 190/2014) ha imposto agli enti locali l'avvio di un *“processo di razionalizzazione”* delle società a partecipazione pubblica allo scopo di assicurare il *“coordinamento della finanza pubblica, il contenimento della spesa, il buon andamento dell'azione amministrativa e la tutela della concorrenza e del mercato”*.

In data 23 settembre 2016 è entrato in vigore il nuovo Testo Unico delle Società partecipate (D.Lgs. 175 del 19.08.2016) attraverso il quale il Governo ha dato attuazione alla delega prevista nella legge 7 agosto 2015 n. 124, sulla disciplina delle partecipazioni societarie delle amministrazioni pubbliche, al fine di assicurare la chiarezza delle regole, la semplificazione normativa e la tutela e la promozione del fondamentale principio della concorrenza.

Le disposizioni di detto decreto hanno ad oggetto la costituzione di società da parte di amministrazioni pubbliche, nonché l'acquisto, il mantenimento e la gestione di partecipazioni da parte di tali amministrazioni, in società a totale o parziale partecipazione pubblica, diretta o indiretta.

In base all'articolo 24, comma 1, del decreto legislativo 19 agosto 2016, n. 175, ciascuna amministrazione pubblica, entro il 30 settembre 2017, era chiamata a effettuare, con provvedimento motivato, la ricognizione straordinaria delle partecipazioni possedute alla data del 23 settembre 2016, individuando quelle da alienare o da assoggettare alle misure di razionalizzazione di cui all'articolo 20 del TUSP.

Una volta operata tale ricognizione straordinaria, le pubbliche amministrazioni hanno l'obbligo, ai sensi dell'art. 20 del TUSP, di procedere annualmente alla **revisione periodica delle partecipazioni** detenute predisponendo, ove ne ricorrano i presupposti, un piano di riassetto per la loro razionalizzazione.

Con deliberazione del Consiglio comunale n.30 del 28/09/2017 questo ente ha provveduto ad effettuare la ricognizione straordinaria delle partecipazioni possedute alla predetta data, analizzando la rispondenza delle società partecipate ai requisiti richiesti per il loro mantenimento da parte di una amministrazione pubblica, cioè alle categorie di cui all'art. 4 T.U.S.P., il soddisfacimento dei requisiti di cui all'art. 5 (commi 1 e 2), il ricadere in una delle ipotesi di cui all'art. 20 comma 2 T.U.S.P..

Le fasi del Provvedimento di Razionalizzazione Periodica delle Partecipazioni Societarie sono riassunte in questa relazione tecnica al fine di schematizzare le motivazioni salienti che hanno spinto il Comune di Fiscaglia a mantenere, liquidare, dismettere o razionalizzare le partecipazioni previste dall'art. 4 del D.lgs. 175 / 2016.

L'ASSETTO DELLE PARTECIPAZIONI SOCIETARIE DETENUTE AL 31.12.2021

PARTECIPAZIONI DIRETTE

L'assetto delle partecipazioni societarie detenute dal Comune di Fiscaglia ai sensi dell'art.20 del D.Lgs 175/2016 è illustrato nella seguente tabella:

PARTECIPATA NOME	CODICE FISCALE PARTECIPATA	QUOTA DI PARTECIPAZIONE	ESITO DELLA RILEVAZIONE	MOTIVAZIONE DELLA SCELTA
C.A.D.F. S.p.A.	01280290386	10,39%	MANTENIMENTO SENZA INTERVENTI DI RAZIONALIZZAZIONE	Rispetto dei parametri previsti dall'art.20 TUSP
Delta 2000 S.c.r.l.	01358060380	2,82%	MANTENIMENTO SENZA INTERVENTI DI RAZIONALIZZAZIONE	Art. 4 comma 6 TUSP
S.I.PRO. S.p.A.	00243260387	0,548889%	MANTENIMENTO SENZA INTERVENTI DI RAZIONALIZZAZIONE	Rispetto dei parametri previsti dall'art.20 TUSP
LEPIDA S.p.A.	02770891204	0,0014%	MANTENIMENTO SENZA INTERVENTI DI RAZIONALIZZAZIONE	Rispetto dei parametri previsti dall'art.20 TUSP
SECIF S.r.l.	01565360383	12,36%	MANTENIMENTO SENZA INTERVENTI DI RAZIONALIZZAZIONE	Rispetto dei parametri previsti dall'art.20 TUSP
AREA IMPIANTI S.p.A.	01964100380	10,08%	MANTENIMENTO SENZA INTERVENTI DI RAZIONALIZZAZIONE	Rispetto dei parametri previsti dall'art.20 TUSP
CLARA S.P.A.	01004910384	4,61%	MANTENIMENTO SENZA INTERVENTI DI RAZIONALIZZAZIONE	Rispetto dei parametri previsti dall'art.20 TUSP

PARTECIPAZIONI INDIRETTE

In conformità alle disposizioni e alle premesse di cui sopra, secondo cui ai fini dell'attività di ricognizione si considerano le sole partecipazioni indirette detenute da una società tramite controllata dall'Ente locale.

PARTECIPAZIONI INDIRETTE DI 1° LIVELLO

PARTECIPATA NOME	CODICE FISCALE PARTECIPATA	QUOTA DI PARTECIPAZIONE DETENUTA DALLA TRAMITE	ESITO DELLA RILEVAZIONE	NOTE
Società tramite: S.I.PRO. S.p.A.				
Delta 2000 S.c.r.l.	01358060380	0,68%	MANTENIMENTO SENZA INTERVENTI DI RAZIONALIZZAZIONE	Art. 4 comma 6 TUSP

La suddetta composizione del portafoglio di partecipazioni societarie detenute dall'Ente rappresenta il risultato dell'applicazione del già richiamato articolo 20 del TUSP che disciplina la procedura per la ricognizione ordinaria obbligatoria delle partecipazioni detenute, direttamente o indirettamente, dagli enti locali e dalle altre amministrazioni pubbliche alla data del 31 dicembre 2021.

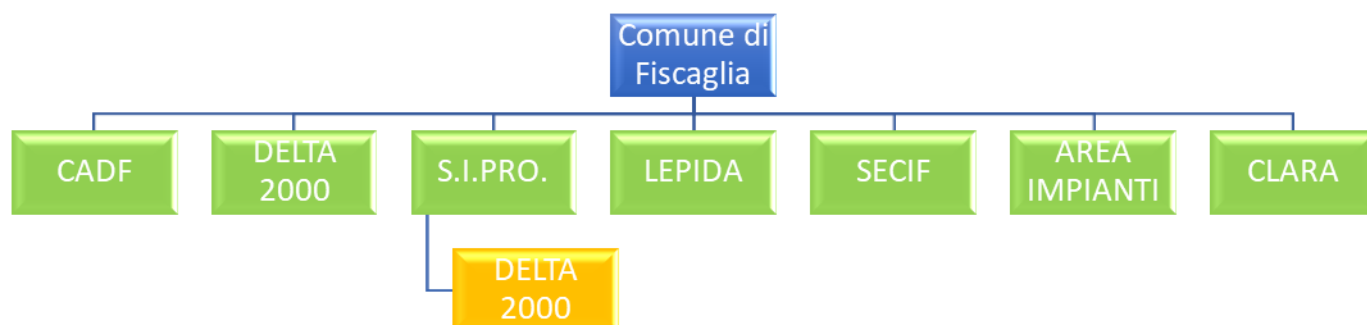

In particolare il Comune – tenuto conto delle modifiche apportate dal Decreto correttivo – ai fini del mantenimento, dell'alienazione, della razionalizzazione mediante fusione, messa in liquidazione o dismissione, delle proprie partecipazioni societarie ha verificato quanto segue:

- a) L'inclusione delle proprie partecipazioni societarie nelle categorie previsti dall'art.4 del TUSP;

- b) Il soddisfacimento dei requisiti relativi alla procedura per la costituzione, acquisto o partecipazione di società di cui all'art.5, comma 1 e 2 del Testo Unico;
- c) L'esistenza dei presupposti l'attivazione della razionalizzazione di cui all'art.20 comma 2 del TUSP

Il mantenimento delle partecipazioni societarie dirette riportate nel grafico si giustifica, pertanto, in base alla riconducibilità dell'attività svolta alle previsioni dell'art. 4 del TUSP. Le società legittimamente partecipate assumono le funzioni di soggetti affidatari di servizi pubblici locali, individuati dagli Enti Locali nell'ambito delle rispettive competenze, compresa l'eventuale gestione di dotazioni patrimoniali assumendo, così la configurazione di società che producono beni e servizi strumentali all'Ente o agli Enti pubblici partecipanti o allo svolgimento delle loro funzioni (Art. 4 co.2 lett. D). Si è inoltre proceduto all'analisi dei parametri di cui all'art. 20, comma 2°, TUSP, al fine di procedere alla razionalizzazione e motivare il mantenimento ovvero la cessione delle partecipazioni in oggetto:

- o Le Società legittimamente partecipate evidenziano un numero di dipendenti superiore a quello degli amministratori;
- o Il Comune non ha costituito né partecipa ad altre società o enti che svolgono attività analoghe o simili a quelle svolte dalle società legittimamente partecipate;
- o Come risulta dai dati sintetici, riportati nella relazione tecnica allegata alla delibera di approvazione della revisione straordinaria, nei tre esercizi precedenti, con riferimento alla data della rilevazione, tali società hanno conseguito un fatturato medio superiore a 1.000.000,00 euro, e non hanno realizzato risultati negativi nel corso del periodo di operatività. In caso contrario il mantenimento è stato motivato;
- o Non si è ravvisata la necessità di contenimento dei costi di funzionamento della società ai sensi e per gli effetti di cui all'art. 20, comma 2°, lett. e), TUSP;
- o Non si è ravvisata la possibilità di dare luogo a processi aggregati in seno alle società cui il Comune di Fiscaglia partecipa, in ragione dell'elevato valore dell'indice di integrazione verticale, riportato nella relazione tecnica allegata alla delibera di approvazione della revisione straordinaria, e posto che le stesse operano in settori fra loro disomogenei

ANALISI DELL'ATTIVITÀ SVOLTA E CONDIZIONI PREVISTE DAL TUSP

A seguito delle analisi effettuate nell'allegato A, si ritiene di mantenere le partecipazioni societarie dirette in essere in quanto necessarie per il perseguimento delle finalità istituzionali dell'Ente.

Di seguito si riassumono le motivazioni alla scelta del mantenimento delle partecipazioni societarie detenute dal Comune di Fiscaglia.

C.A.D.F. SPA

C.A.D.F. S.p.A. è una società per azioni in cui il Comune di Fiscaglia detiene una quota di partecipazione diretta del 10,39%, e risulta affidataria della gestione del Servizio Idrico Integrato. Secondo lo Statuto, è stata costituita (art.1) ai sensi dell'art.113 del TUEL, ovvero per la "gestione delle reti ed erogazione dei servizi pubblici locali di rilevanza economica", ed è stata (correttamente) considerata come rientrante nella produzione di servizi di interesse generale (art.4, co.2, lett. a).

La società presenta un numero di dipendenti superiore a quello degli amministratori.

Nei tre esercizi precedenti la società ha conseguito un fatturato medio superiore a 1.000.000 euro e non ha realizzato risultati negativi negli ultimi 5 anni.

Non si ravvisa la necessità di contenimento dei costi di funzionamento della società.

Delta 2000

Delta 2000 è una società consortile a responsabilità limitata, la cui compagine societaria è formata da una serie variegata di soggetti, pubblici e privati (enti locali, associazioni, enti strumentali, cooperative sociali ecc.), che *"ha per oggetto ogni iniziativa finalizzata alla valorizzazione delle risorse e delle attività economiche, con lo scopo di favorirne uno sviluppo organico ed integrato, aumentando quali/quantitativamente l'imprenditoria locale, promuovendo un modello sostenibile di sviluppo, favorendo la conservazione dei valori, delle tradizioni e della cultura della comunità locale"*. La società, nata nel 1994 come "associazione senza fini di lucro", successivamente trasformata in S.c.a.r.l., è riconosciuta, ai sensi del regolamento UE 1303/2013, come "Gruppo di Azione Locale" (GAL), ovvero un partenariato locale composto da rappresentanti degli interessi socio-economici locali sia pubblici che privati la cui esistenza, i cui compiti e le cui finalità sono previsti da norme europee. Pertanto la configurazione di tale società quale GAL ai sensi del regolamento comunitario è positiva e giustifica, ai sensi dell'art.4 co.6 del TUSP, il mantenimento della partecipazione dell'Ente.

Trattandosi di una società di cui all'art.4 comma 6 viene in soccorso l'art.26 comma 6-bis del TUSP, che recita *"le disposizioni dell'art.20 non si applicano alle società a partecipazione pubblica di cui all'art.4, comma 6"*. Pertanto non vige alcun obbligo di rispetto dei parametri elencati nell'art.20 del TUSP per poterne obbligare operazioni di razionalizzazione, data la specifica "mission" della società.

SI.PRO. S.p.A

S.I.PRO. S.p.A. è una società per azioni avente per oggetto (art.4 Statuto) *“l’attuazione delle linee di pianificazione e programmazione economica degli Enti locali ferraresi, perseguendo finalità di interesse generale consistenti nella formazione di nuove fonti di occupazione e di redditi, principalmente tramite l’incremento, in quantità ed in forza lavoro impiegata, degli insediamenti produttivi nell’intero territorio provinciale”*. I principali interlocutori della società sono i sindacati, i movimenti cooperativi e le associazioni degli artigiani e dell’industria.

Circa la sussistenza dei requisiti previsti dall’art.4, evidenzia tale società come tra quelle rientranti tra le società produttrici di *“servizi di interesse generale”*, art.4, co.2, lett.a, in quanto *“attua le linee di pianificazione e di programmazione economica degli enti locali ferraresi, ed il comune di Fiscaglia si avvale della collaborazione di S.I.PRO. per l’esecuzione di prestazioni legate alla “promozione delle opportunità localizzative”, alla “attivazione e gestione degli sportelli sul territorio a favore delle imprese”*.

La società presenta un numero di dipendenti superiore a quello degli amministratori.

Nei tre esercizi precedenti la società ha conseguito un fatturato medio superiore a 1.000.000 euro e non ha realizzato risultati negativi negli ultimi 5 anni.

Non si ravvisa la necessità di contenimento dei costi di funzionamento della società.

LEPIDA S.c.p.a

La società in oggetto è costituita ai sensi dell'art. 10 comma 3 della Legge Regionale n. 11/2004 s.m.i. e secondo quanto previsto dagli artt. 11 e 12 della Legge Regionale n.1/2018 come una società consortile per azioni a totale ed esclusivo capitale pubblico. La Società opera in conformità al modello in *house providing* stabilito dall’ordinamento italiano e dell’Unione europea ed ha per oggetto l’esercizio di attività rientranti nell’ambito di pertinenza di pubbliche amministrazioni ed altri soggetti pubblici che detengono una partecipazione nella società secondo quanto indicato nell'art. 10, comma 1, 2, 3, 3 ter e 4-quater e nell’art. 14, comma 5 della Legge Regionale n. 11/2004 nonché negli artt. 15 e 16 della Legge Regionale n. 14/2014. La società costituisce un polo aggregatore a supporto dei piani nello sviluppo dell'ICT. Essa rappresenta una partecipazione strategica ai fini del perseguimento delle finalità dell'ente e quindi, soddisfacendo tutti i parametri previsti dalla normativa, si conferma il mantenimento della partecipazione.

La società presenta un numero di dipendenti superiore a quello degli amministratori.

Nei tre esercizi precedenti la società ha conseguito un fatturato medio superiore a 1.000.000 euro e non ha realizzato risultati negativi negli ultimi 5 anni.

Non si ravvisa la necessità di contenimento dei costi di funzionamento della società; si evidenzia che l'indicatore di competitività dei costi non ha registrato variazioni di rilievo.

SECIF S.r.L.

Secif s.r.l. è una società *"in house providing"* (art.1.2 Statuto) costituita quale *"organismo strumentale degli enti locali soci per la gestione in house dei servizi pubblici inerenti la gestione dei servizi cimiteriali e di polizia mortuaria"*. In sostanza, la società si occupa di (art.2): gestione, manutenzione ordinaria e straordinaria di complessi cimiteriali, custodia e pulizia di complessi cimiteriali, operazioni cimiteriali (tumulazioni, inumazioni, esumazioni, ecc.), operazioni di cremazione e gestione delle camere mortuarie, manutenzione e realizzazione impiantistica di illuminazione votiva, consulenza ad aziende del settore.

La sussistenza dei requisiti previsti dall'art.4, ovvero l'attinenza alle finalità perseguibili tramite la partecipazione alla società, risulta pienamente soddisfatta qualificando la stessa come *"produttrice di servizi di interesse generale"* (co.2 a), in quanto la gestione dei servizi cimiteriali (missione 12, programma 9 della spesa dell'ente) rientra pienamente tra i servizi facenti parte della *mission* dell'ente, che può avvalersi di società *in house* come la presente per l'erogazione concreta di tali servizi. Applicabile alla società in oggetto anche la qualificazione rientrante nella lettera d) del co.2, in quanto produce anche servizi *"strumentali all'ente o agli enti pubblici partecipanti nello svolgimento delle loro funzioni"*.

La società presenta un numero di dipendenti superiore a quello degli amministratori.

Nei tre esercizi precedenti la società ha conseguito un fatturato medio superiore a 1.000.000 euro e non ha realizzato risultati negativi negli ultimi 5 anni.

Non si ravvisa la necessità di contenimento dei costi di funzionamento della società.

AREA IMPIANTI S.p.A.

Area Impianti è una società per Azioni a totale partecipazione pubblica, che ha per oggetto (art.4 Statuto) *"la gestione degli impianti di trattamento, recupero, riciclaggio, smaltimento rifiuti ed altri impianti utili al perseguimento dell'oggetto Sociale, autotrasporto di rifiuti e cose per conto di terzi"*. Inoltre può, anche per il tramite di una partecipata, *"sviluppare attività di progettazione, realizzazione, sviluppo, manutenzione e gestione e fornitura di reti pubbliche e private di telecomunicazioni, in ambiente fisso e/o mobile, e servizi di telefonia vocale, servizi satellitari, ecc."*.

La sussistenza dei requisiti previsti dall'art.4 non può che concludersi con un esito affermativo, in quanto tale società chiaramente produce servizi di interesse generale (art.4, co.2, lett. a)), attinente la materia della gestione degli impianti di raccolta e smaltimento rifiuti, ed altre attività a corredo comunque afferenti alla tutela dell'ambiente e della salute pubblica.

La società presenta un numero di dipendenti superiore a quello degli amministratori.

Nei tre esercizi precedenti la società ha conseguito un fatturato medio superiore a 1.000.000 euro ed ha realizzato 1 risultato negativo negli ultimi 5 anni [elemento che evidenzia una "criticità", che non comporta "incongruità", ovvero la presenza di 1 annualità (sulle ultime 5) che presenta una perdita d'esercizio (per essere "incongrua" devono esserci almeno 4 perdite d'esercizio negli ultimi 5 anni)]. Tuttavia l'annualità che ha registrato perdite d'esercizio (€ -103.177 nel 2020) non ha comportato particolari criticità gestionali o messo a rischio la continuità aziendale (utile d'esercizio del 2021 (€ 1.314.821) compensa ampiamente la modesta perdita). Non sussistono condizioni di criticità particolari ai sensi del TUSP che possano portare ad una conclusione diversa rispetto al mantenimento della partecipazione.

Non si ravvisa la necessità di contenimento dei costi di funzionamento della società.

CLARA S.p.A.

Clara S.p.A. è una società per azioni a capitale interamente pubblico, che dovrà in ogni caso restare tale (art.2 Statuto). L'oggetto di attività della società è (art.4 Statuto): *"raccolta, trasporto, smaltimento, recupero e riciclaggio dei rifiuti; spazzamento strade; autotrasporto di rifiuti e cose per conto di terzi"*. La società viene qualificata come *in house providing*, in quanto *"Clara S.p.A. è retta ed organizzata ai fini del modulo gestorio in delegazione interorganica per disporre dell'affidamento diretto dei servizi pubblici locali di rilevanza economica; ... il Socio esercita sulla società un controllo analogo a quello esercitato sulle proprie strutture e servizi, secondo il modello dell'in house providing, nel rispetto di quanto disposto dal decreto legislativo 50/2016"*.

La sussistenza dei requisiti previsti dall'art.4 non può che concludersi con un esito affermativo, in quanto tale società chiaramente produce servizi di interesse generale (art.4, co.2, lett. a)), attinente la materia della gestione della raccolta, trasporto, recupero ecc. dei rifiuti, al pari della società AREA IMPIANTI, ed altre attività a corredo comunque afferenti alla tutela dell'ambiente e della salute pubblica.

La società presenta un numero di dipendenti superiore a quello degli amministratori.

Nei tre esercizi precedenti la società ha conseguito un fatturato medio superiore a 1.000.000 euro e non ha realizzato risultati negativi negli ultimi 5 anni.

Non si ravvisa la necessità di contenimento dei costi di funzionamento della società.

ESITO DELLA REVISIONE ORDINARIA DELLE PARTECIPAZIONI SOCIETARIE

Sono state valutate, sottostante agli articoli 20 del TUSP, le modalità di svolgimento delle attività e dei servizi oggetto delle società partecipate dall'Ente, con particolare riguardo all'efficienza, al contenimento dei costi di gestione ed alla tutela e promozione della concorrenza e del mercato.

In virtù dei risultati della revisione ordinaria, **non si ravvisa la necessità di redigere un piano operativo di razionalizzazione** come sintetizzato nella tabella seguente:

COMUNE DI FISCAGLIA - REVISIONE ORDINARIA DELLE PARTECIPAZIONI SOCIETARIE – AI SENSI DEL D.LGS. 175/2016								
Denominazione SOCIETÀ PARTECIPATA	Art.4	Art.20 ^2 B	Art.20 ^2 C	Art.20 ^2 D	Art.20 ^2 E	Art.20 ^2 F	Art.20 ^2 G	RISULTATI
	(attinenza istituzionale / Oggetto sociale)	(amm.ri> dipendenti)	(attività similari)	(Fatturato < € 1.000.000,00)	(Rn < 0 *4 Es)	(Contenimento Costi)	(Aggregazione)	
CADF	SI	NO	NO	NO	NO	NO	NO	Mantenimento
Delta 2000	SI	NO	NO	SI	NO	NO	NO	Mantenimento
S.I.PRO.	SI	NO	NO	NO	NO	NO	NO	Mantenimento
LEPIDA	SI	NO	NO	NO	NO	NO	NO	Mantenimento
SECIF	SI	NO	NO	NO	NO	NO	NO	Mantenimento
AREA IMPIANTI	SI	NO	NO	NO	NO	NO	NO	Mantenimento
CLARA	SI	NO	NO	NO	NO	NO	NO	Mantenimento

RELAZIONE EX ART. 30 D.LGS. n. 201/2022

COMUNE DI FISCAGLIA

**SITUAZIONE GESTIONALE
SERVIZI PUBBLICI LOCALI
DI RILEVANZA ECONOMICA**

RELAZIONE EX ART. 30 D.LGS. n. 201/2022

RICOGNIZIONE PERIODICA AL 31/12/2022

1. CONTESTO DI RIFERIMENTO

Per l'art. 2, c. 1, lett. d), del D.Lgs. 23 dicembre 2022 n. 201, sono "servizi di interesse economico generale di livello locale" o "servizi pubblici locali di rilevanza economica", «i servizi erogati o suscettibili di essere erogati dietro corrispettivo economico su un mercato, che non sarebbero svolti senza un intervento pubblico o sarebbero svolti a condizioni differenti in termini di accessibilità fisica ed economica, continuità, non discriminazione, qualità e sicurezza, che sono previsti dalla legge o che gli enti locali, nell'ambito delle proprie competenze, ritengono necessari per assicurare la soddisfazione dei bisogni delle comunità locali, così da garantire l'omogeneità dello sviluppo e la coesione sociale».

Ai fini della verifica periodica della situazione gestionale del servizio pubblico locale prevista dall'art. 30 dello stesso decreto n. 201/2022, occorre definire adeguatamente il contesto di riferimento, con particolare riferimento alla tipologia di servizio pubblico, al contratto di servizio che regola il rapporto fra gestore ed ente locale ed alle modalità del monitoraggio e verifiche sullo stesso servizio.

A) NATURA E DESCRIZIONE DEL SERVIZIO PUBBLICO LOCALE

La presente relazione riguarda i servizi cimiteriali e lampade votive in riferimento a n. 5 Complessi cimiteriali per il Comune di Fiscaglia (FE).

Tabella 4 - Consistenza dei plessi cimiteriali per il rinnovo della concessione

	2017-2023	Superficie totale mq	Superficie aree verdi mq	Alberi e arbusti u.
1	MIGLIARINO	7.508	1.850	6
2	GALLUMARA	2.784	2.750	14
3	CORNA CERVINA	4.122	4.300	36
4	MIGLIARO	9.373	10.310	42
5	MASSA FISCAGLIA	18.737	12.630	47
5	Tot. Fiscaglia	42.524	31.840	145

B) CONTRATTO DI SERVIZIO

- oggetto : la gestione e l'esercizio dei servizi pubblici cimiteriali e necroscopici consistenti nell'esercizio di servizi ed operazioni cimiteriali, nella gestione delle luci votive e dei relativi rapporti con gli utenti, nella manutenzione ordinaria, nella pulizia e nella custodia dei cimiteri di Migliarino, Cornacervina, Gallumara, Migliaro e Massa Fiscaglia e delle relative aree di pertinenza interne ed esterne, oltre a servizi affini, nel rispetto delle normative di settore vigenti e come previsto dal Capitolato Prestazionale allegato alla Delibera di Consiglio n.41/2016;
- Data di approvazione, durata - scadenza affidamento: Delibera di Consiglio n. 41 del 24/11/2016 periodo dal 01/01/2017 e sino al 31/12/2023,

- Valore complessivo e su base annua del servizio affidato: rif. Contratto di servizio raccolta scritte private n.13/2016 del 12/12/2016 che si riporta:

Art. 9 – Corrispettivi e modalità di pagamento

1. Per l'assolvimento dell'incarico descritto all'art. 2, verserà al Gestore un corrispettivo così determinato al netto dell'IVA:

a)_un canone annuale di 64.034,31 a copertura degli oneri relativi:

- al servizio di sportello, consistente nel servizio informativo- amministrativo della durata complessiva minima di 10,5 ore settimanali, offerto ai cittadini di Fiscaglia presso i tre centri di Migliarino, Migliaro e Massa Fiscaglia, in locali idonei, resi disponibili gratuitamente dal Comune;
- al servizio di reperibilità di cui all'art. 8, comma 3, lettera j);
- alla fornitura nei plessi cimiteriali delle attrezzature e dei macchinari idonei e omologati, necessari per le operazioni cimiteriali e per la libera fruizione degli utenti;
- ai lavori di manutenzione ordinaria dei beni demaniali e patrimoniali, degli impianti, nonché delle attrezzature comunali o di proprietà del gestore, presenti all'interno ed all'esterno dei plessi cimiteriali, con riferimento al Capitolato Prestazionale;
- alla cura, al mantenimento del decoro, della funzionalità e dell'igiene mediante periodica pulizia dei plessi cimiteriali, dei beni immobili e mobili che vi insistono, delle attrezzature e macchinari presenti, delle aree interne e delle pertinenze esterne;
- alla gestione dei rifiuti cimiteriali e dei rifiuti prodotti dagli utenti, con esposizione dei contenitori secondo modalità e calendario del SGRU;
- alla vigilanza sul corretto uso degli spazi e delle attrezzature cimiteriali da parte degli utenti, delle imprese e degli operatori del Gestore stesso, con tempestiva segnalazione al Comune delle situazioni
- critiche per l'adozione delle relative misure idonee;
- alla manutenzione ordinaria e cura di piazzali, piazzole, parcheggi, aree verdi di pertinenza, interni ed esterni, comprendente in via esemplificativa il ricarico di materiale inerte, il taglio periodico dell'erba, il diserbo chimico periodico delle aree pavimentate, la profilatura e la potatura delle siepi, degli arbusti e delle alberature;
- all'attività istruttoria, in veste di Responsabile del Procedimento di cui alla L. 241/1990, relativa ai procedimenti amministrativi di Polizia Mortuaria, con predisposizione di atti e provvedimenti di competenza comunale;
- ad ogni altro generico supporto al cittadino, nei limiti di quanto attiene all'ambito delle competenze e delle conoscenze del Gestore;
- all'aggiornamento ed al potenziamento del sistema operativo informatizzato utilizzato per la gestione dell'anagrafe e del catasto cimiteriale;
- alla formulazione di un testo armonizzato di Regolamento Comunale di Polizia Mortuaria unico per tutto il comune di Fiscaglia da proporre, entro il primo anno di concessione, al consiglio comunale per l'adozione;
- alla predisposizione della Carta dei Servizi di cui al successivo art. 12;

b) per l'attività istruttoria relativa ai procedimenti riguardanti le concessione del demanio cimiteriale (loculi, cellette, aree, tombe, cappelle, ecc.), che comporta l'assegnazione del ruolo di Responsabile del Procedimento di cui alla L. 241/1990 in capo alla struttura amministrativa del Gestore, il Comune riconoscerà la somma di Euro 100,00 per la predisposizione di ogni provvedimento di rinnovo o di nuova concessione e di Euro 75,00 per la gestione di ogni pratica di cessazione, rinuncia o chiusura per i primi 150 procedimenti complessivi; oltre tale quota, il corrispettivo per ogni istruttoria sarà pari al 4% dell'importo percepito dal comune.

2. Il canone annuale di cui alla lettera a) del comma 1 è automaticamente aggiornato in base all'indice ISTAT FOI del mese di dicembre e verrà corrisposto in tre rate quadrimestrali fatturate da parte del Gestore ad aprile, agosto e dicembre con pagamento a 30 giorni dalla fattura.

- criteri tariffari : rif. DELIBERA 186 13/12/2018 - Gestione in house providing dei Servizi Necroscopico, Cimiteriale e di Polizia Mortuaria a Secif s.r.l. - adeguamento delle tariffe per le operazioni ed i servizi cimiteriali introitate direttamente dal concessionario.

- principali obblighi posti a carico del gestore in termini di investimenti, qualità dei servizi, costi dei servizi per gli utenti: gli obblighi del gestore sono indicati nel contratto allegato alla Delibera di Consiglio n.46/2016 a cui si rimanda per ulteriori approfondimenti, per la qualità vedasi punto 4 è stata compilata la tabella in excel - costi per gli utenti dipende dal servizio svolto, pertanto si rimanda alla delibera tariffaria ultima - delibera 186 13/12/2018 .

Nel caso di affidamento a società *in house*:

- obiettivi di universalità, socialità, tutela dell'ambiente e accessibilità dei servizi, con relativi indicatori e target: **CONTRATTO DI SERVIZIO RACCOLTA SCRITTURE PRIVATE N.13/2016 DEL 12/12/2016 - Art. 4 - Principi fondamentali**

1. L'erogazione dei servizi si ispira ai principi fondamentali di uguaglianza, imparzialità, continuità, partecipazione, efficacia ed efficienza di cui all' Allegato 1 del D.P.C.M 27 gennaio 1994, al rispetto degli standard qualitativi quali diritti fondamentali degli utenti, ai sensi dell'art. 1 della L. 30.07.1998, n. 281, e delle direttive del Presidente del Consiglio dei Ministri di cui all'art. 11 del D.lgs. 286/99.

C) SISTEMA DI MONITORAGGIO - CONTROLLO

Ai fini del monitoraggio dell'affidamento il Comune ha posto in capo al soggetto gestore i seguenti obblighi:

- a)_organizzare in maniera professionale l'attività imprenditoriale;
- b)_rendicontare al Comune con cadenza annuale sull'andamento della gestione dei servizi affidati, con particolare riferimento al conseguimento degli obiettivi di servizio concordati, al rispetto degli standard prestazionali convenuti e al mantenimento delle previsioni di costo;
- c)_fornire al Comune i dati e le indicazioni utili e/o necessari ai fini della pianificazione degli investimenti ad esso in carico per la manutenzione straordinaria ovvero per l'adeguamento delle strutture;
- d)_fornire al Comune i dati e/o parametri fisici inerenti i servizi di cui al presente contratto oggetto di obbligatoria esposizione nel bilancio pluriennale del Comune, di questionari e inchieste dei competenti Ministeri, della Regione, della Provincia e di Organismi e Centri di ricerca;
- e)_fornire al Comune supporto negli adempimenti tecnicoamministrativi previsti dalle normative inerenti le materie dei servizi oggetto del presente contratto;
- f)_mettere in disponibilità al Comune ogni dato e fattore che possa influire sugli eventuali corrispettivi dovuti dal Gestore e/o dal Comune per l'espletamento dei servizi di cui al presente Contratto in tempo utile per consentirne il recepimento nei rispettivi bilanci di previsione dell'anno successivo, ovvero per l'adeguamento delle determinazioni tariffarie, nel rispetto delle disposizioni in materia;
- g)_assolvere alle richieste del Comune per quanto riguarda gli interventi i cui costi, anche al di fuori della programmazione concordata, risultino assunti a carico del bilancio comunale;
- h)_trasmettere quadrimestralmente al Comune un rendiconto delle procedure avviate e concluse e degli introiti derivanti dall'attività amministrativa effettuata ai sensi dell'art. 2, comma 3, del presente contratto.

2. IDENTIFICAZIONE SOGGETTO AFFIDATARIO

Denominazione: SECIF S.R.L.

Sede in ARGENTA (FE) – Via Pietro Vianelli, 1 - Codice Fiscale e N. iscrizione Registro Imprese 01565360383 - Partita IVA: 01565360383 - N. Rea: 178426:

OGGETTO SOCIALE principale: Gestione, manutenzione ordinaria e straordinaria di complessi cimiteriali, ivi compresa la pianificazione e la realizzazione di interventi; Custodia e pulizia dei complessi cimiteriali; svolgimento di operazioni cimiteriali e di polizia mortuaria ed attività affini; pianificazione, realizzazione e gestione di impianti di cremazione e di camere mortuarie; gestione, manutenzione e realizzazione impiantistica dell'illuminazione votiva; attività di consulenza ed assistenza tecnico-amministrativa ad enti e aziende che operino in settori affini o collegati a quello della Società; oltre a quanto presente in Statuto.

Nel caso di affidamento a società in house providing

Valutazioni su benefici per la collettività della forma di gestione prescelta presenti all'interno del contratto di servizio allegato alla Delibera di Consiglio 41/2016.

3. ANDAMENTO ECONOMICO

I risultati economici sono oggetto di analisi anche in riferimento al Decreto Legislativo 19 agosto 2016 n. 175 che dispone di effettuare annualmente un'analisi dell'assetto complessivo delle società a partecipazione pubblica diretta o indiretta al fine di predisporre, ove ne ricorrano i presupposti, un piano di riassetto per la loro razionalizzazione, fusione o soppressione, anche mediante messa in liquidazione o cessione;

I bilanci sono inoltre disponibili in apposita sezione dell'amministrazione trasparente.

4. QUALITÀ DEL SERVIZIO

DENOMINAZIONE SERVIZIO
SOGGETTO GESTORE

CIMITERIALE e LUCI VOTIVE
SECIF S.r.l.

Descrizione	Tipologia indicatore	Valori	Note
QUALITÀ CONTRATTUALE			
Definizione procedure di attivazione/variazione/cessazione del servizio (modulistica, accessibilità per l'acquisto, accessibilità alle informazioni e canali di comunicazione, etc.)	qualitativo (SI/NO)	"SI"	
Tempo di risposta alle richieste di attivazione del servizio	quantitativo	immediata	immediata se verbale, massimo 1 giorno se a mezzo mail
Tempo di risposta alle richieste di variazione e cessazione del servizio	quantitativo		se si tratta di luci votive la cessazione, da regolamento, va richiesta entro il 30 novembre per l'anno successivo ed il servizio viene disattivato dal 2 gennaio
Tempo di attivazione del servizio	quantitativo		generalmente 1, massimo 2 giorni a seconda del tipo di servizio e dalla programmazione dei funerali, tumulazione ceneri se si tratta di luci votive l'attivazione, da regolamento, avviene il 1° giorno del mese successivo alla richiesta di attivazione
Tempo di risposta motivata a reclami	quantitativo	immediata	immediata se verbale, massimo 1 giorno se a mezzo mail
Tempi di risposta motivata a richieste di rettifica degli importi addebitati	quantitativo	immediata	se il personale preposto non è assente, in alternativa entro 3 giorni
Tempo di intervento in caso di segnalazioni per disservizi	quantitativo		presa in carico immediata, risoluzione a seconda della tipologia del disservizio e se dipendente dal gestore (Secif Srl) o da altri soggetti coinvolti
Cicli di pulizia programmata	quantitativo		servizi igienici 1 volta a settimana o a seconda della necessità altre pulizia e raccolta foglie a necessità
Carta dei servizi	qualitativo	"NO"	
Modalità di pagamento e/o gestione delle rateizzazioni	qualitativo	"SI"	

QUALITÀ TECNICA

Mappatura delle attività relative al servizio	qualitativo	"SI"	
Mappatura delle attrezzature e dei mezzi	qualitativo	"SI"	
Predisposizione di un piano di controlli periodici	qualitativo	"SI"	
Obblighi in materia di sicurezza del servizio	qualitativo	"SI"	
Accessibilità utenti disabili	qualitativo	"NO"	negli uffici sì, nei 5 cimiteri no
Altri indicatori	qualitativo e/o quantitativo	a discrezione dell'ente	

QUALITÀ CONNESSA AGLI OBBLIGHI DI SERVIZIO PUBBLICO

Agevolazioni tariffarie	quantitativo	no	possibilità di pagare ratealmente
Accessi riservati	quantitativo	sì, si riceve per appuntamento negli uffici	
Altri indicatori connessi agli obblighi di servizio pubblico	qualitativo e/o quantitativo		

5. OBBLIGHI CONTRATTUALI

VERIFICA RISPETTO DEL CONTRATTO DI SERVIZIO / DISCIPLINARE

OGGETTO DEL CONTRATTO DI SERVIZIO / DISCIPLINARE DISCIPLINARE DI CONCESSIONE DEI CIMITERI E BENI STRUMENTALI NONCHE' DELL'USO DEGLI STESSI PER LE RELATIVE FUNZIONI CIMITERIALI

SOGGETTO GESTORE Secif S.r.l.

DURATA DEL CONTRATTO DI SERVIZIO /DISCIPLINARE 01/01/2017 - 31/12/2023

VALORE DEL CONTRATTO DI SERVIZIO / DISCIPLINARE

Il contratto prevede l'introito diretto dai cittadini da parte di Secif dei ricavi da lavori di polizia mortuaria e del canone per luci votive.
Il contratto poi prevede che il Comune eroghi un canone annuale, aggiornato all'indice istat e una tariffa per l'espletamento pratiche relative alle concessioni cimiteriali.

DESCRIZIONE ATTIVITA' SVOLTA DAL GESTORE - COME DA CONTRATTO DI SERVIZIO /DISCIPLINARE	ESEGUITA (X)	NOTE	PARZIAL. ESEGUITA (X)	NOTE	NON ESEGUITA (X)	NOTE
Concessione in uso dei cimiteri e dei relativi beni strumentali per la gestione delle funzioni funerarie consistente in:						
Polizia mortuaria	si					
Pulizia dei cimiteri	si					
Gestione luci votive	si					
Assistenza al comune nella predisposizione delle pratiche relative ai servizi affidati	si					
Predisposizione del piano regolatore cimiteriale	si	<i>Il piano regolatore cimiteriale non è contemplato quale obbligo nel contratto di servizio in essere ed è in corso una relazione da parte della società Secif per indicazioni verso l'ente locale in merito alla predisposizione di un nuovo piano.</i>				
Manutenzione ordinaria dei cimiteri	si					
Manutenzione straordinaria previa autorizzazione del Comune di Fiscaglia	si	<i>Periodicamente viene inviata al Comune di Fiscaglia una relazione sullo stato di conservazioni dei complessi cimiteriali e sugli interventi di manutenzione straordinaria da realizzare.</i>				

6. CONSIDERAZIONI FINALI

In merito:

- alle risultanze della verifica effettuata sulla situazione gestionale del servizio pubblico locale;
- alla compatibilità della gestione del servizio ai principi di efficienza, efficacia ed economicità dell'azione amministrativa;
- alle conseguenze della gestione del servizio sugli equilibri di bilancio dell'ente locale;
- alla gestione del servizio in relazione a possibili modifiche, alternative ed innovazioni nelle sue modalità di erogazione e/o di gestione, anche in prospettiva futura;

si può concludere che non si rendono necessari interventi di adeguamento per l'affidamento del suddetto servizio pubblico locale a rilevanza economica in essere, né in relazione alle modalità di affidamento che è stata prevista, né in relazione alla scadenza; pertanto il servizio proseguirà sino alla naturale scadenza prevista nel rispettivo contratti di servizio.